MAXIMA

O Preconceito é uma idéia fossilizada.
Visc. de Santo Thyrso

10 PÁGINAS — 40 Centavos

Diario Carioca

Fundador: J. E. DE MACEDO SOARES

SEXTA-FEIRA 29 OUTUBRO 1943

ANO XVI RIO DE JANEIRO Diretor: HORACIO DE CARVALHO JUNIOR PRAÇA TIRADENTES N.º 77 N. 4.716

BIBLIOTECA NACIONAL DO RIO DE JANEIRO CONT. LEGAL 4.ª SECÇÃO

Numa Frente de 150 Quilometros de Extensão

FOGEM EM DESORDEM NA RUSSIA OS GERMANICOS

Impressões de Um Almoço

J. E. DE MACEDO SOARES

NO almôço, que ontem ofereceu aos jornalistas americanos nossos visitantes, o sr. ministro da Fazenda colocou com inteligência e veracidade o problema do incremento da produção da borracha, tirando de seus têrmos gerais o ensinamento que comporta, isto é, a demonstração da sinceridade do nosso esfôrço para nos desempenharmos dos compromissos de guerra e aliança com a grande República da Norte-América.

Os jornalistas americanos acabam de sobrevoar extensões inavaliáveis do nosso território. Sôbre a diluviana bacia do Amazonas tiveram por certo a sensação do arrôjo inacreditável no combate do homem contra a gênesis, no qual a pequena centêlha do espírito acabará por conter as águas sem fim, rolando entre as florestas do mundo. Depois êsses jornalistas cortaram pelo meio os céus que cobrem o fabuloso sertão vazio do continente nacional — e tornaram a receber a impressão de luta ingente da nação jovem, que está longe de coincidir com a enorme extensão de seu território.

Assim, o sr. Souza Costa descreveu com moderação as nossas possibilidades de produção intensiva, mostrando como procuramos superar dificuldades que a própria guerra multiplica, sem perturbar o entusiasmo e a sinceridade do nosso esfôrço.

Arrematou o sr. Souza Costa dizendo como se lhe arraigou a confiança na vitória da causa aliada, quando, no ano passado, visitando uma fábrica de aviões nos Estados Unidos, observou o fervor iluminado dos chefes, dos mestres e dos operários, empenhados no trabalho comum. Quando se serve uma causa com êsse transbordamento de fé não há óbices, nem dificuldades, nem impossiveis que impeçam seu esplêndido triunfo.

O sr. Douglas Allen, presidente da "Rubber Development Corporation", repetiu e testemunhou as palavras do sr. Souza Costa. Nem um nem outro poderiam obstar as impressões que os nossos confrades americanos receberam diretamente no campo de batalha de produção da goma; mas deram-lhes a verdadeira significação humana e política de intenso e sacrificado labor, em que o valor do proveito cede largamente à satisfação moral de o conseguir.

O fato de repetido intercâmbio de idéias entre jornalistas americanos e brasileiros em visitas reciprocas, tem dado aos confrades que hospedamos certa intimidade com o enigma brasileiro, sem lhes facilitar que o resolvam. Fora de dúvida a dispersão das informações que é do ofício, dá ao jornalista a acuidade na adivinhação de situações políticas, que falha em outros homens de pensamento, embaraçados nos sistemas de opinião. Seja como for, tivemos de servir de pilotos ao sr. Marquis Childs do "St. Louis Post Dispatch", desejoso de se acercar da nossa esfinge, sem correr o risco de naufragar nas areias do deserto.

A compatibilidade dos nossos principais jornalistas com os quadros do govêrno, demonstrada por tantas presenças acudindo ao convite do sr. Souza Costa — prova, em primeiro lugar, a unidade de vistas da nação brasileira em face do magno problema da guerra e, em segundo lugar, a decisão geral de o resolver internamente na segurança da paz e da tranquilidade pública, na receptividade das futuras soluções internacionais, sem risco para o nosso natural desejo de grandeza e prosperidade do Brasil.

A nossa facúndia deu ao jornalista americano uma impressão de sentimentos democráticos dentro de transitórios raciocinios autoritários, tudo para melhor desempenho dos nossos compromissos de guerra. E, quando lhe descobrimos a visão leonina da decisão nacional, e o redator do "St. Louis Post Despatch" aludiu às nossas dificuldades de imprensa, pudemos retrucar-lhe com relativa sinceridade: que são as pulgas do leão.

"SÃO PAULO"
Companhia Nacional de Seguros de Vida
Sucursal no Rio de Janeiro: — AV. RIO BRANCO, 114-6.º
DIRETORES
Dr. José Maria Whitaker
Dr. Erasmo Teixeira de Assumpção
Dr. J. C. de Macedo Soares

Poderosas Unidades de Cossacos Ameaçam Isolar a Criméia e Completar o Cerco da Curva de Dnieper

PELA PLANICIE DE MOGAIDK, O AVANÇO — DESMANTELADAS AS RESISTENCIAS GERMANICAS — EM PERIGO UM MILHÃO DE SOLDADOS NAZISTAS — BERLIM ANUNCIA UMA NOVA OFENSIVA RUSSA NO SETOR DE GOMEL — ABANDONARAM NA FUGA O MATERIAL BELICO E CADAVERES

De Moscou, Henry Shapiro, da "U. P." escreve: — A batalha do Dnieper se aproxima do fim, com a fuga dos fascistas alemães em completa desordem, ao longo de uma frente de 150 quilometros, e com a acometida de poderosas unidades de cossacos e forças blindadas russas, nas estepes de Nogaisk, em um duplo impulso destinado a isolar a Criméia e completar o cerco da curva do Dnieper.

NA DIREÇÃO DO MAR NEGRO

Com toda a zona superior, média e inferior do Dnieper em poder dos russos — com exceção de Kiev, e um pequeno trecho que vai de um ponto a sudoeste de Zaporozhe até Kerson, — o quarto Exercito ucraniano do general Tolbukhin avança pelas planicies de Nogaisk, em direção ao mar Negro, a oeste da Criméia.

Os despachos da frente dizem que os fascistas alemães se encontram em plena retirada na região meridional da Russia: — suas tropas vencidas e desmanteladas marcham para o oeste com o maximo de rapidez.

O FIM DA BATALHA

Depois que a ofensiva russa esmagou as defesas nazistas, desde a curva do Dnieper até o mar de Azov, os observadores militares dizem que a batalha do Dnieper terminará em breve com a completa vitoria dos russos, e que os fascistas alemães não poderão oferecer outra resistencia de importancia antes que cheguem ao rio Bug, que corre mais ou menos paralelo ao Dnieper, a 150 quilometros para o oeste.

AMEAÇADO DE ANIQUILAMENTO UM MILHÃO DE ALEMÃES

Os avanços de até 30 quilometros conseguidos pelo russos durante as ultimas 24 horas, reduziram a principal rota de retirada nazista.

As guardas avançadas russas que operam no extremo meridional da frente, avançaram até uma distancia de 48 quilometros do curso inferior do rio.

O decisivo avanço russo aumentou a ameaça de aniquilamento que pesa sobre um milhão de nazistas.

Um avanço de 95 quilometros dos russos.. até o istmo de Perekop, anularia toda a possibilidade de escape á guarnição nazista da Criméia, enquanto que outra ação nas proximidades do Dnieper inferior — para estabelecer ligação com a coluna que luta agora nas ruas de Krivoi Rog — cercaria as restantes forças nazistas na curva do Dnieper.

Toda a esperança que poderiam abrigar os fascistas alemães de voltar a realizar a travessia do Dnieper pela parte inferior de Nikopol, se desvaneceu como consequencia do avanço das forças do general Tolbukhin, em direção ao oeste.

BERLIM ANUNCIA NOVA OFENSIVA RUSSA

A mesma agencia dizimais: Um despacho da radio-emissora de Berlim interceptado nesta cidade diz que os russos iniciaram uma nova ofensiva ao norte de Gomel e que na sua etapa inicial as tropas russas atravessaram a principal linha de defesa alemã e este despacho acrescentava que os alemães contra-atacaram a seguir e que conseguiram restabelecer as suas linhas. Nos circulos militares russos diz-se não haver conhecimento algum desta ofensiva, muito embora se admita que seja possivel.

FECHANDO O BOLSÃO

Enquanto o bolsão vai sendo fechado rapidamente atrás dos nazistas, que se retiram para o sudoeste de Dniepropetrovsk, a aviação russa intensifica seus ataques contra o entroncamento ferroviario de Aposlovo, á metade do caminho entre Krivoi Rog e o Dnieper, e pelo qual passa a estrada de ferro de Dniepropetrovsk, que conduz aos portos de Kherson e Nikolaive, no mar Negro. A aviação russa tambem danifica as defesas nazistas de Krivoi Rog reduzindo ao minimo a possibilidade da chegada de reforços para os fascistas alemães, Krivoi Rog representa a ultima esperança com que contam os fascistas alemães para salvar as forças que procuram escapar ao cerco.

O quarto Exercito do general Tolbukhin, cujo flanco direito estabeleceu ligação com a ala esquerda das forças do general Malinnovsk, ao sul de Zaporozhe, empreendeu sua ofensiva pelas estepes do mar de Azov, numa distancia compreendida entre o Dnieper e o referido mar. Seu avanço se realiza pela estrada de ferro Zaparozhe-Criméia, até um ponto que passa pelo extremo setentrional de Molochnaya, enseada salitrosa do referido mar.

NAS PRAIAS DO MAR DE AZOV

O flanco esquerdo das forças do general Tolbukhin tem como ponto basico Goreleye, nas praias do mar de Azov. A operação dessas forças se realiza no centro de uma frente, á metade do caminho entre o Dnieper e a Criméia. Essas forças avançam com uma grande cunha no centro, enquanto que os flancos se estendem, uma para o mar de Azov, e o outro em direção á estrada de ferro que corre ao sul de Zaporozhe.

COBERTAS DE CADAVERES AS ESTRADAS DA FUGA

Um dos jornais de Moscou informa que a linha de retirada dos fascistas alemães está coberta de cadaveres de nazistas. Os fascistas alemães e os fascistas rumenos em retirada, frequentemente, não conseguem escapar ás rapidas acometidas dos tanques russos, que são acompanhados pela sua veloz artilharia leve, a qual

(Continua na 2ª pag.)

ANUNCIADAS DO INTERIOR DA EUROPA

Mudanças na Alemanha Num Periodo de Quinze Dias

O MORAL GERMANICO, HITLER E OS GENERAIS

LONDRES, 28 (De Randal Neale, redator diplomatico da "Reuters") — Despertou grande interesse nesta capital, a mensagem do correspondente especial da "Reuters", no interior da Europa, predizendo "mudanças na Alemanha num periodo de quinze dias".

Essa mensagem chega imediatamente e depois da narrativa da "Gazette de Lausanne", com detalhes sobre o colapso moral do Reich. Em muitos circulos londrinos foi formulada, hoje, a seguinte pergunta: Que pode isso prenunciar? E, embora nos circulos oficiais britanicos não houvesse informações a respeito, admite-se que todos os indicios disponiveis, a despeito do que digam as agencias de Goebbels, revelam que o moral do povo alemão é extremamente sério.

ABALADO O MORAL ALEMÃO

O moral do povo — acredita-se — deve estar abalado, principalmente, pelo efeito dos bombardeios aereos da RAF. Nos ultimos seis meses, segundo dados oficiais alemães divulgados pela imprensa sueca, os bombardeios da RAF causaram na Alemanha mais de 120.000 mortos.

E' possivel que os alemães estejam demasiado preocupados com os problemas de segurança pessoal e da simples existencia, para dispensar tempo aos outros problemas.

A burguezia e as classes liberais, ainda com certas faculdades imaginativas, não ocultam sua inquietação ante a serie de desastres na frente russa.

Por outra parte, a burocracia nazista finge um ar de confiança, baseado na estrategia elastica dos generais, no jogo da estrategia politica e nas possibilidades de que falhem as esperanças das tres potencias reunidas em Moscou.

Quando — como se antecipa em Londres, — os resultados da conferencia de Moscou aniquilem essas ultimas esperanças, até os burocratas nazistas cairão na tristeza e na derrota.

GOLPE DRAMATICO NA ALEMANHA

Em virtude desse fundo psicologico, não estranharia em Londres que a Alemanha fosse teatro de um golpe dramatico, afim de levantar o moral, coisa que nem os propagandistas nem os generais têm conseguido.

Talvez seja isso o que supõe o correspondente especial da "Reuters" no interior da Europa. A forma que possa tomar a surpresa é materia de pura conjetura.

As duas idéias que se apresentam á imaginação, são: afastamento de Hitler pelos generais, ou a resurreição de Hitler, apos o longo eclipse, realizada pelos mesmos generais, afim de fugir á responsabilidade e creditá-la na conta da "intuição hitlerista".

Ofensiva Aerea Sobre a Europa

LONDRES, 28 (R.) — As docas de Cherburgo foram bombardeadas na tarde de hoje, quinta-feira, pelos bombardeiros "Mitchell" da RAF, e da força aerea naval holandesa, bem como pelos "Whildwind" e "Thyphoon", caça-bombardeiros escoltados por outros caças, segundo foi oficialmente anunciado.

120.486 PESSOAS MORTAS NAS CIDADES

ESTOCOLMO, 28 (R.) — O Ministerio do Interior, da Alemanha, acaba de divulgar que 120.486 pessoas morreram nos ataques aereos da RAF contra doze grandes cidades alemãs, de 1º de abril a 25 de outubro — anuncia o correspondente do jornal sueco "Aftontidningen" em Berlim.

Por cidades, a lista dos mortos é a seguinte: Hamburgo, 28.300; Colonia, 13.145; Dortmund, 15.005; Hannover, 6.320; Dusseldorf, 6.205; Bozhum, ... 4.829; Duisburg, 4.763; Wuppertal, 4.635; Mannheim .... 4.368; Nuremberg, 3.947; Frankfurt, 3.184 e Kassel, 2.731.

Nesses dados não foram incluidos os mortos não identificados.

Os Alemães Sabem Que a Guerra Está Perdida

E DESEJAM QUE A LUTA TENHA UM FIM BREVE — DECLARAM OS PRISIONEIROS REPATRIADOS

LONDRES, 28 (U. P.) — Segundo o jornal "Daily Telegraph", os prisioneiros de guerra feridos, repatriados do Reich, expressam que o povo alemão, faminto e sem roupas, sabe que a guerra está perdida e somente deseja o fim da luta. O cabo Joseph Smithson, a proposito, declarou: — "Aos alemães não importa quem possa ganhar a guerra, contanto que termine logo." Disse tambem que os prisioneiros enfureciam os guardas, dizendo-lhes que o conflito duraria pelo menos dez anos, e acrescentou: — "Ao passar por Berlim, notamos o aspecto pessimista dos alemães, que contrastava com as caras alegres dos prisioneiros russos, franceses e poloneses que já haviamos visto." — Os uniformes dos guardas — continuou — estavam velhos e gastos. Através de minhas conversações com eles, pude compreender que se está acabando a idolatria que os alemães sentiam por Hitler." Outro prisioneiro, um soldado, expressou: "Os alemães sabem que estão vencidos. Sua situação é terrivel e seu unico alimento é constituido de sopas".

EXITO ABSOLUTO DA CONFERENCIA DE MOSCOU

A Russia Disposta a Colaborar Na Paz Futura

Absoluta Unidade Russo-Britanica — Eden, Elemento de Aproximação Entre os Pontos de Vista Americanos e Sovieticos — Estão Sendo Redigidas as Conclusões

De Washington, Kinsbury Smith, exclusivo do "INS", escreve: — Uma alta autoridade revelou hoje, que a URSS manifestou na Conferencia de Moscou o seu desejo de cooperar com a Inglaterra e os Estados Unidos na manutenção futura da paz mundial.

Anthony Eden

ACEITA AS RESPONSABILIDADES

O governo russo declarou que se encontra preparado para aceitar as responsabilidades, juntamente com a Inglaterra e os E. Unidos, para impedir agressões futuras e ambições de conquista de qualquer nação ou grupo de nações.

EDEN, ELEMENTO DE APROXIMAÇÃO ENTRE OS ESTADOS UNIDOS E A RUSSIA

LONDRES, 27 (Reuters) — O "Yorkshire Post", em artigo hoje publicado, diz não haver segredo nenhum de que em alguns problemas do após-guerra a Grã-Bretanha e a Russia chegaram a um ponto de vista comum de que "no entanto os Estados Unidos não podem partilhar". Acrescenta o jornal que o sr. Anthony Eden, no qual depositam confiança absoluta tanto a delegação americana como a russa, na Conferencia de Moscou, terá que agir, assim como intermediario entre os americanos e os russos. Num sentido geral, a mais importante das questões em torno das quais ha ainda o desacordo dos Estados Unidos é o saber-se se o isolacionismo da Russia no tocante á Europa Ocidental, isolacionismo esse parte deliberado e parte forçado, deverá finalmente ser afastado, quando a paz voltar ao mundo.

RESTAURAÇÃO DA DEMOCRACIA NOS PAISES DA EUROPA

Circulos oficiais de Washington consideram que a Conferencia de Moscou constitue, até este momento, um exito completo. O desenvolvimento satisfatorio das negociações leva a crer a esses circulos que o governo sovietico encontra-se disposto a tornar extensivo a toda Europa o principio de completa liberdade para eleger governos democraticos, como ficou estabelecido no acordo anglo-norte-americano-sovietico relativo á Italia, anunciado na declaração conjunta de 13 de outubro ultimo. Naquele acordo reconhece-se que ninguem pode tirar ao povo italiano o direito absoluto e ilimitado de decidir por meios constitucionais a sua futura forma de governo.

ESTADOS BALTICOS, FINLANDIA E MAR EGEO

Contrariamente ás informações publicadas, ainda não foi levantada na conferencia a questão dos Estados Balticos, como tambem não foi discutido acerca do futuro da Finlandia. Da mesma forma, noticias procedentes de Moscou não dão nenhuma indicação de que a Russia esteja exigindo um "corredor" de saida para o mar Egeo.

ESTÁ SENDO REDIGIDO O ACORDO

WASHINGTON, — Geoffrey Imeson correspondente especial da Reuters, escreve:

Segundo se sabe, foi alcançado em Moscou um acordo que abrange uma variedade de questões que surgem da conduta da guerra. O texto do documento relativo aos assuntos sobre os quais os tres ministros das Relações Exteriores chegaram a acordo está sendo preparado para aprovação final. Foi alcançado consideravel progresso na disposição pratica dos termos do armistício para a Alemanha embora seja possivel que a consideração sobre este assunto não tenha sido ainda completada.

OS DARDANELOS

Em Washington não causaria nenhuma surpresa se a Russia insistisse eventualmente em conseguir transito livre pelos Dardanelos, porem até agora este assunto não foi ventilado na conferencia triplice. As discussões para que se desenvolvem sobre bases bastante amplas. Supõe-se que a aplicação desses principios gerais a paises ou zonas especificados será deixada para consideração posterior — muito provavelmente para a reunião entre Roosevelt, Churchill e Stalin.

NO ADRIATICO

Aniquilados os Alemães Pelos Iugoslavos na Ilha Brac

INTERROMPIDAS AS COMUNICAÇÕES ENTRE A ALBANIA E A SERVIA

LONDRES, 28 (U. P.) — Os guerrilheiros iugoslavos aniquilaram uma força alemã que tentou reconquistar a ilha de Brac, no Adriatico, diante de Spalato.

Enquanto isto, na Eslovenia os patriotas rechaçaram as colunas blindadas nazistas, que estão empenhadas em uma vigorosa ofensiva, destinada a esmagar a resistencia iugoslava.

Simultaneamente, entre Ljubijama e Shofka Loka, os guerrilheiros destruiram vias ferreas e fizeram voar um trem militar alemão, causando a morte de mil e quinhentos soldados nazistas.

Por outro lado, os observadores militares locais declararam que possivelmente ha soldados britanicos que, individualmente ou agrupados, lutam ao lado dos guerrilheiros, equipados com metralhadoras e morteiros de trincheira.

INTERROMPIDAS AS COMUNICAÇÕES

Os observadores informaram tambem que em consequencia dos ataques dos patriotas, todos os meios de comunicações terrestres da Iugoslavia e da Albania foram interrompidos de tal modo que agora os alemães só dispõem da via ferrea para enviar abastecimentos. Igualmente no sul da Grecia, castigado pelos bombardeios aéreos aliados, só circulam alguns trens alemães.

A essa situação, deve-se acrescentar a presença de forças aliadas nos portos italianos do Adriatico, o que significa que os aviões anglo-americanos podem atacar os vapores alemães de cabotagem que tentarem levar abastecimento, partindo de Trieste e Fiume.

A AÇÃO NA DALMACIA

Na Dalmacia, os alemães, enfurecidos pela resistencia dos patriotas, bombardearam varias aldeias. Na de Posulsje, os aviões nazistas destruiram um hospital, matando muitos pacientes.

O comunicado oficial dos guerrilheiros expressa tambem que os alemães estão empenhados em uma violenta ofensiva em quase todos os setores da Iugoslavia, porém que até agora os patriotas têm conseguido rechaçar os ataques inimigos e em muitos setores obrigaram o invasor a retroceder com fortes baixas.

A Guerra No Extremo Oriente

As Forças Norte-Americanas Desembarcam na Ilha de Mono

CENTO E CINCOENTA TONELADAS DE BOMBAS SOBRE RABAUL

Q. G. ALIADO NO SUDOESTE DO PACIFICO, 29 — (Sexta-feira) (A. P.) — Anuncia-se oficialmente, neste Quartel General, que forças norte-americanos desembarcaram na Ilha de Mono, a trinta milhas da base japonesa de Bougainville.

Não se noticia oficialmente que tenha havido qualquer oposição do inimigo.

SOBRE RABAUL

QUARTEL GENERAL ALIADO NO SUDOESTE DO PACIFICO, 28 (R.) — A aviação aliada lançou mais 150 toneladas de bombas sobre Rabaul em seu terceiro ataque consecutivo contra aquela base japonesa da Nova Guiné.

A aviação aliada realizou tambem novo e pesado ataque contra o aerodromo de Kahili, na extremidade meridional da ilha de Bougainville, no arquipelago das Salomão.

Torna-se cada vez mais dificil para os japoneses enviar reforços para a sua guarnição de Rabaul.

O COMUNICADO CHINÊS

CHUNGKING, 28 (U. P.) — O comunicado de guerra chinês expedido hoje diz o seguinte:

"Na fronteira do Iunan, as forças chinesas que operam atrás das linhas inimigas empreenderam uma ofensiva no dia 26 de outubro e infligiram grandes baixas aos japoneses num ponto distante uma centena de quilometros no nordeste de Myitkina. Em outros setores foram aprisionados varios japoneses.

As tropas chinesas chegaram á linha defensiva do inimigo nos suburbios de Shaofeng, distante 60 quilometros ao noroeste de Hanchow e avançam ainda para o norte.

Os contingentes chineses que atacam Shuitangchen conseguiram irromper na cidade durante a noite de 26 do corrente, porém, retiraram-se depois de infligir consideraveis baixas aos japoneses."

Numa Frente de 50 Quilometros de Extensão

(Conclusão da 1ª pag.)

tem causado muitos danos ao inimigo.

ABANDONAM O MATERIAL BELICO

A mesma agencia acrescenta: — Outras informações indicam que os alemães abandonam grandes quantidades de material belico na sua retirada de Dnlepropetrovsk e que as comunicações alemãs pioravam constantemente, ficando á sua disposição apenas uma estrada de ferro.

OCUPAÇÃO DE VESELOE

A ocupação de Veseloe, equidistante da estrada de ferro da Criméia e de Nova Alexandrovka, coração das estepes, deu aos russos o dominio de um dos entroncamentos de estradas mais importantes, impedindo assim qualquer tentativa dos fascistas alemães para empreender uma retirada organizada. De Veseloe partem estradas em todas as direções.

FALA O CAPITÃO SERTORIUS

LONDRES, 28 — (U. P.) — O comentador militar alemão, capitão Sertorius, admitiu, pela Radio Berlim, que se luta em Krivoi Rog.

Em vista de que o comentarista não negociou o setor e sim a cidade, presume-se que as ruas de Krivoi Rog estão sendo teatro de combates entre russos e fascistas alemães.

Sertorius reconheceu que os russos haviam irrompido através das posições alemãs ao oeste de Melitopol e que avançam rapidamente com suas formações motorizadas pelas estepes de Nogaisk. Essas forças se dirigem "a toda a maquina" rumo a Genichesk, Perekop e Nikopol.

A Situação Na Argentina

FECHAMENTO E INTERVENÇÃO NAS UNIVERSIDADES

BUENOS AIRES, 28 (A. P.) — O interventor na Universidade do Litoral, de Santa Fé, determinou o fechamento dessa Universidade por um ano.

EM MENDOZA

BUENOS AIRES, 28 (A. P.) — O interventor da Universidade de Mendoza determinou que os cursos da mesma sejam terminados a 30 do corrente, e não a 6 de novembro proximo, como havia sido anteriormente resolvido.

B. AIRES, 28 (U. P.) — Anunciou-se hoje oficialmente que renunciaram a seus postos o coronel Saturno Perez Ferreira, ministro de Obras Publicas da Provincia de Buenos Aires, e o capitão de fragata Secundino Odriozolo, ministro do Interior de Buenos Aires. Ambas as renuncias foram aceitas pelo governo.

Na Venezuela

DUPLICADOS OS SALARIOS DOS JORNALISTAS

CARACAS, 28 (A. P.) — A Convenção da Assoc. dos Jornalistas Venezuelanos sugeriu aos proprietarios de jornais a duplicação dos salarios atuais dos jornalistas, "como salario minimo", nas cidades de mais de 100.000 habitantes.

A sugestão da Convenção estabelece em 600 bolivares (cerca de Cr$ 3.840,00 em moeda brasileira), o salario dos reporteres, em 800 bolivares (cerca de Cr$ 5.120,00) o salario dos chefes de reportagem e em 1.000 bolivares cerca de .... Cr$ 6.400,00) o salario dos secretarios de redação.

Os salarios atuais dos reporteres são de, mais ou menos 300 bolivares (cerca de .. Cr$ 1.920,00), com um dia de descanso por semana.

A Convenção aprovou resoluções em favor do seguro social para os jornalistas e de direitos iguais para as mulheres que se dediquem á profissão de jornalista.

Outra resolução da Convenção pede que o governo venezuelano entre em contacto com os demais governos da America, afim de se estabelecer uma tarifa de imprensa, pan-americana, na base de 5 centimos venezuelanos, "afim de obter a maior difusão das noticias pan-americanas", e pela eliminação da taxa do Ministerio das Obras Publicas e das Comunicações sobre os serviços de imprensa estrangeiros.

Cartas Dos Nossos Leitores

PROPRIEDADES DE ALEMÃES

"PETROPOLIS, 24-10-1943. — Sr. redator. — Os jornais noticiaram ha pouco tempo, e entre êles, o DIARIO CARIOCA, terem alguns alemães, diretores de um banco de sua nacionalidade, muitissimo suspeito por ser o arrecadador dos fundos do extinto partido integralista, solicitado certa compensação por sua destituição dos cargos que exerciam.

Alguns daqueles que subscreveram o referido pedido não são totalmente desprotegidos da sorte, pois, dispõem, entre outras coisas, de belissimas residencias de "veraneio", em Petropolis, Teresopolis, etc., aliás a exemplo de muitos patricios seus.

Um deles, por exemplo, tem ou teve um filho fazendo o serviço militar na Alemanha, de onde se conclue que, embora o rebento aqui tivesse nascido, o grande Reich era espiritualmente seu pais de predileção.

Esta guerra, assim como a primeira Grande Guerra, nos tem dado fartas provas da inominavel desleal e falta de escrupulos com que agem os alemães, onde quer que se encontrem, sempre que com isso prestem um serviço ao seu pais de origem.

Entre os inumeros casos realço o do antigo vice-consul alemão em Santos, socio da firma Theodor Wille e Cia., que, com seu filho aqui nascido, e dono de consideravel fortuna aqui adquirida, procedia como o mais torpe dos espiões e quinta-colunas.

Recentemente, foram presos em São Paulo, varios alemães e brasileiros, filhos de alemães, participantes de uma vasta organização de espionagem. Entre eles, um, aqui nascido, desfruta de situação folgada, pois seu pai abastado capitalista com confortabilissima residencia em Teresopolis, atestado vivo de seus recursos, talvez não seja totalmente indiferente á atitude de seu filho.

Tomo a liberdade de sugerir, sr. redator, sejam as residencias de "verão", etc., objeto de luxo, de suditos do Eixo, vendidas pelo governo em beneficio das familias diretamente atingidas pelos afundamentos de nossos navios. Não se trata de tirar o "teto" a ninguem, mas simplesmente acabar com a possibilidade de desfrutarem eles de um conforto mais do que relativo, enquanto inumeras familias de brasileiros sofrem toda a serie de privações.

Precisamos de nos convencer de uma vez que, nazismo e alemão, é tudo farinha do mesmo saco, e concordar com os franceses que diziam: "Grattez, grattez et vous y trouverez l'espion".

Com as cordiais saudações do amigo, — CARLOS DA SILVA LINHARES".

BLACK-OUT EM COPACABANA

"Rio, 27-10-43. Sr. Redator. Nós, os comerciantes de Copacabana, não nos enganamos quando de nosso angustioso apelo ao vosso conceituado jornal — o nosso sempre preferido DIARIO CARIOCA, — com referencia ao Blac-out que vem nos "afundando" financeiramente, numa época em que o perigo dos submarinos já decresceu a quase zero.

Certamente não recusamos um sacrificio util ao nosso país. Achamos, porem, que, se esse sacrificio já pudesse ser dispensado, muitas pessoas se salvariam do inoportunio.

Nossos negocios, como V. S. sabe, se fazem quase exclusivamente á noite.

A semente do vosso comentario foi prudente, discreta e promete uma fertilidade que bem poderá brotar, e, até mesmo, florir os nossos sonhos de um fim a tão prejudicial "Black-out, que, para nós, vem representando o mais perigoso "submarino", por representar uma seria ameaça de "afundamento" dos nossos negocios que representam a nossa propria vida.

O que pedimos á autoridade competente é que reexamine o caso de "black-out" em Copacabana, procurando minorar a nossa aflitiva situação.

Leitor assiduo, um comerciante de Copacabana".

"Despejo Violento"

Com o titulo acima, publicamos no dia 27 do corrente, de acordo com dados fornecidos pela policia do 18º distrito uma nota relativa a um despejo verificado á rua Maxwell 283 residencia de dono Francisca Braga da Cunha.

A' proposito da noticia, recebemos da Companhia de Fiação e Tecidos Confiança Industrial, proprietaria da casa, em que é longamente historiada toda a questão, nos seus minimos detalhes, verificando que o despejo se verificou em consequencia de uma ação judicial. O sr. Carlos de Oliveira Ramos, juiz da 12ª Vara Civel, assim proferiu sua sentença.

"Julgando improcedente a Ação de Consignação e insubsistente o deposito, e, procedente a Ação de Despejo. Decreto o despejo de Sebastião Gols, que se efetivará observadas as prescrições legais"

("Diario da Justiça", 30-9-1943).

Continuando nas suas explicações, diz a Companhia:

"Em 8 de outubro a. c. é notificado Sebastião Góis, da veneranda sentença proferida, e, bem assim, intimado o morador encontrado Alfredo Braga, para que se considerassem cientes da medida extrema. Negaram os dois referidos individuos aceitarem o mandado, e, conservaram-se como moradores, até o dia 26 do mês corrente, ás 9 horas, aproximadamente, quando foram despejados por dois oficiais de Justiça da 12ª Vara Civel, munidos do competente mandado. Pelos oficiais de Justiça foi requisitado á esta empresa, um caminhão, para efeito da condução dos objetos pertencentes aos referidos individuos, que pediram fossem os seus referidos objetos conduzidos, os do primeiro para a Praça Barão de Drumond 68, e os do segundo, para um predio visinho, sendo, esta ultima remoção, dirigida pela genitora de Alfredo Braga da Cunha.

Entretanto, estes dois operarios, ambos em serviço ativo nesta empresa, esquecendo-se de que são subordinados, procuram a policia, influenciados por elementos tendenciosos e apresenta, o primeiro, uma queixa á 3ª Delegacia Auxiliar, sob a jurisdição do exmo. sr. dr. Castelo Branco, tendo, este criterioso delegado, mandado sindicar a procedencia da queixa e, imediatamente, apurou ser uma imputação sem a menor procedencia e, o segundo, abusando da boa fé do digno sr. comissario em serviço, as primeiras horas da tarde do dia 26 do corrente, no 18º distrito policial, queixa-se de que sofrera um violento despejo e mais duas senhoras da sua familia.

Infelizmente, o digno dr. delegado exmo. sr. Fausto Barreto, autoridade de comprovada competencia profissional, desde logo verificou o ato de má fé que havia sido praticado dentro da delegacia. Acresce, ainda que, esta empresa, durante mais de cincoenta anos nunca teve necessidade de lançar mão de tão violenta medida judicial, não, obstante ser proprietaria de mais de 200 casas, destinadas á moradias exclusivas de seus operarios, e em serviço ativo. A medida tomada, bem a contra gosto, foi para restabelecer o seu direito de posse de uma propriedade, e, bem assim, manter a disciplina e ordem no numeroso meio operario, medida esta, necessaria em uma empresa como a que temos a honra de administrar."

(a) Antonio L. Menezes, diretor"

José Lira do Rego Fala Sobre Machado de Assis Em Buenos Aires

BUENOS AIRES, 28 (U. P.) — O professor Lins do Rego, membro da delegação de intelectuais, pronunciou, ontem, perante numerosa assistencia, no Colegio Livre de Estudos Superiores, uma conferencia sobre a vida de Machado de Assis e sua influencia na literatura do Brasil.

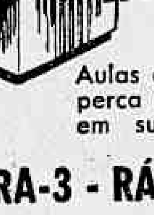

VAMOS APRENDER INGLÊS

Aulas acessiveis a todos, pelo rádio! Não perca a oportunidade de aprender inglês, em sua propria casa, sem despezas!

PRA-3 - RÁDIO CLUB DO BRASIL - 860 Kcs.

3as. e 6as. FEIRAS, ÁS 19 HORAS

VOCABULARIO DA LIÇÃO DE HOJE

FRIEND
PEN
ATTACK
DEFEAT
OCCUPY

Diario Carioca

EXPEDIENTE:

Diretoria:

Horacio de Carvalho Junior
Diretor-Presidente

Diretor-Secretario
Danton Jobim

Diretor-Gerente
Henrique de Moura Liberal

Telefones:
Direção: 22-3023 — Chefe da Redação e Secretaria: 42-5571 — Redação: 22-1559 — Administração e Gerencia: 22-3035 — Publicidade: 22-3018 — Oficinas: 22-0824 — Gravuras: 22-1785.

ASSINATURAS:

Para o Brasil:

Ano	Cr$	90,00
Semestre	Cr$	50,00

Para o Exterior:

Ano	Cr$	200,00
Semestre	Cr$	130,00

VENDAS AVULSAS:
EM TODO O BRASIL
CR$ 0,40

São cobradores autorizados os srs. J. T. de Carvalho e Antonio Ferreira da Rocha.

Percorre o interior do pais a serviço desta folha, o sr. Romualdo Perrota, nosso inspetor.

REPRESENTANTES:
Minas Gerais — Belo Horizonte: Osvaldo N. Massote

Sucursal em São Paulo: Mario Cordeiro — Rua Xavier de Toledo, 84-1º andar, sala 3 — Tel. 4-0896

Pernambuco — Recife: Rui Duarte

Alagoas — Maceió: Paulo Travassos Sarinho

Baia — Salvador: Virgilio D. Borba Junior

Publicidade: 22 - 3018

— PRAÇA — TIRADENTES, 77

Barbaridades Nazistas Na Polonia e Na Lituania

NOVA YORK, 28 (U. P.) — A agencia telegrafica polonesa informa que os alemães aniquilaram a população judia de Lwow (Lemberg), uma das maiores cidades da Polonia.

Quatro mil israelitas foram enviados aos campos de concentração de Ganow e encerrados em camaras letais.

Segundo um boletim de informação clandestino havia 35.000 israelitas em Lemberg, em principios de 1943. A referida agencia acrescenta que os alemães executam as represalias que ameaçaram tomar por atos de sabotagem e que arrazaram completamente a cidade de Rokiski, na Lituania. Todos os habitantes varões foram fuzilados e as mulheres e crianças recolhidas aos campos de concentração.

Dr. Newton Motta
Medico
GINECOLOGIA — OPERAÇÕES — PARTOS
Consultorio: — AV. RIO BRANCO, 108 s/502
Tel.: 42-2171
(Ed. Martinelli)
2as., 4as., 6as. — 9 ás 12

Inspetoria do Tráfego

Estacionar em local não permitido: — P. 1756 — 9740 — 19169 — 14771 — 19718 — 20656 — C. 4782 6845 — 11296 — 13642.

Desobediencia ao sinal: — P. 35251 — C. 1029 — 6594 — Bonde 1723 — Onibus 15 — 16 — 167 — 233 — 488.

Interromper o transito: — C. 12830.

Contra mão de direção: — P. 12505 — 17409 — C. 4359 — 7711 9747.

Abandonado: — P. 3724 — 11734 14923.

Vazar oleo: — Onibus 142.

Falta de transferencia de local: — P. 21362.

I. A. P. E. T. E. C.: — P. 22470.

Fila dupla: — Onibus 269 — 280 — 297 — 320 — 268 — 440 462 — 549 — 572 — 609 — 853 914 — 943 — 11 — 29 — 151 184 — 196 — 208 — 210 — 227 244 — 245 — 260 — 621 — 647 662 — 669 — 672 — 681 — 700 712 — 77 — 851.

Falta de freios: — Onibus 355 — 581.

Falta ou deficiencia de setas: — C. 1592 — 4096 — 4907.

Mudar de direção sem fazer o sinal regulamentar: — C. 673.

Diversas infrações: — P. 2048 3162 — 11509 — C. 6431 — 7726 — 8511 — 9693 — Bic. 15940 — onibus 375 — 435 — 709.

CHAMADA PARA 29 DO CORRENTE, A'S 8.00 HORAS (TURMA A)

Armindo Teixeira Miguel — Luiz Cunha Barbosa — Irineu da Silva Santos — Argentino Jeferson Kopke — Valdemar Mendes da Costa — Tomaz Fernandes — Wilson Santora de Luca — Armando Sampaio de Araujo — Joaquim Pereira da Silva — Damião da Silva Tavares — Osmar Oliveira do Nascimento e Miguel Ferreira Gomes.

TURMA SUPLEMENTAR

Morvan Fernandes Fontes.

PROVA REGULAMENTAR

João Augusto de Macedo.

RESULTADO DOS EXAMES EFETUADOS NO DIA 28 DO CORRENTE

AP.: — Fleming Axel Oscar Gordon Zaeman — Durval de Carvalho — Antonio Francisco Fataco — João Ventura Nunes Ferreira Filho — Augusto Fernandes Vasconcelos — Nilton Gandolpho — Elso de Castro Carrielo — José Maria da Silva Braga — Artur Laureano da Silva — Francisco José Teles Rudge.

REP.: — 2.

HORA DO BRASIL

Suplemento musical para hoje:

Recital do violoncelista Mario Camerini.

Napoleão, Hitler e as Obras de Arte

Por Thurston Macauler

(Do "International News Service")

NOVA YORK, 28 — Como Napoleão, Adolfo Hitler e seus nazistas têm metido a mão nos tesouros artisticos da Europa, conquistada pelos seus exércitos. Agora, ao que se informa, o chefe alemão está roubando as ricas galerias, museus e igrejas de Roma e de outras grandes cidades italianas, despojando-as de todas suas obras de arte de preço inestimavel.

Metodicamente, os alemães preparam sempre uma lista dos quadros de velhos mestres, de escultoras famosas, de manuscritos raros, de cada cidade em que entram. A lista de Roma foi a mais comprida de todas. Todavia, enquanto os italianos eram seus aliados, os nazistas não tiveram coragem de começar o saque das riquezas da Cidade Eterna. A rendição do marechal Badoglio foi o sinal que eles há tanto tempo esperavam para começar a roubalheira, que já lhes é um habito corriqueiro...

Os maiores tesouros de arte da Cidade Eterna estão possivelmente nos dominios do Papa. O maior deposito de tesouros artisticos é mesmo o Vaticano. Na realidade, por enquanto a Cidade do Vaticano poderia considerar-se o ponto mais a salvo de Roma. Há todavia o fato de que se fala ser intenção de Hitler levar para fora do Vaticano o Papa Pio XII conduzindo-o para o norte da Italia, ou talvez para mais longe, sob pretexto de "mantê-lo em segurança" no caso de Roma se transformar em campo de batalha. Nessa caso, ficariam as galerias e outras dependencias do Vaticano assim a jeito para os nazistas...

Um fato curioso. A grande Galeria de Arte do Vaticano foi fundada por Pio VII em 1815, reunindo umas cincoenta telas mais ou menos dos velhos mestres da pintura que Bonaparte tinha roubado da Italia, mas que de acordo com os termos da paz de Viena, então, tiveram que ser restituidas. A coleção agora está muito aumentada, compreendendo cerca de 300 telas, muitas delas celebres obras-primas, como o "São Jeronimo" de Leonardo da Vinci, a "Coroação da Virgem" e a "Transfiguração" de Rafael.

A capela Sixtina, do Vaticano, possue seus tetos pintados com as figuras dos Doze Apostolos, devidas ao pincel magico de Miguel Angelo e nas paredes se vê o grande "Julgamento Final" do mesmo artista. Há tambem famosos "afrescos" de Rafael nos apartamentos de Estado e uma grande tapeçaria do mesmo genio de Urbino, que foi levada de Roma por saque da Cidade Eterna feito por Carlos de Bourbon em 1527, mas restaurada em 1553.

Na Biblioteca do Vaticano há mais de 34.000 manuscritos, muitos deles datando dos primeiros tempos da Civilização. Em 1797, os franceses carregaram com 843 deles mas a maioria voltou a Roma em 1814.

A propria Roma é um deposito inexaurivel de tesouros de arte tanto da antiguidade como da epoca do Renascimento. O Coliseu, o Forum, o Arco de Constantino, as Termas não podem ser removidas, mas... podem ser avariadas ou destruidas.

O Palacio "Dei Conservatori" contem a famosa Loba Capitolina, escultura do seculo 6. No Museu Capitolino, ha a figura do Gladiador Agonizante, que inspirou Byron. Muitos dos outros Palacios romanos estão cheios de pinturas e esculturas riquissimas e famosissimas. Na Vila Borghese ha a "Estatua de David" de Bernini e a tela "Amor sagrado e profano" de Ticiano", uma das suas maiores obras. A coleção de antiguidades da Vila Borghese foi fundada mais ou menos em 1820, em substituição de uma outra que fora fundada bem antes mas depois mandada para o Louvre, por Napoleão. O Palacio Doria tem o retrato do Papa Inocencio X pintado por Velasquez, que é uma das maiores obras de arte de Roma, e telas de Van Dyke, Brueghel e Ticiano. No Palacio Corzini se acham a "Mulher apanhada em adulterio" de Tintoretto, e a cabeça de Filipe II de Espanha feita por Ticiano. Nem mesmo o Quirinal, palacio do rei, pode apresentar coleções de arte tão valiosas como as que apresentam algumas residencias das velhas familias patricias de Roma.

Tambem no norte da Italia, onde os alemães estão agora há tesouros fabulosissimos. Florença, por exemplo, tem as suas grandes galerias dos "Uffizi" e "Pitti".

As paredes do castelo de Goering, na Baviera, já estão, segundo se sabe, cheias de Rembrandts, Rafaels, Ticianos e outros mestres roubados de muitas coleções... Mas ha ainda na Italia muita coisa boa á disposição de Goering e de seu chefe Hitler...

ATOS DO CHEFE DO GOVERNO

DISPONDO SOBRE O REGIME DE EXPORTAÇÃO — CRIANDO A COLONIA AGRICOLA NACIONAL DE "DOURADOS"

Nomeações, Aposentadorias, Exonerações, Demissões, Reformas, Naturalização, Indulto, Remoções e Autorizações Nas Pastas da Justiça, Agricultura e Fazenda — Outros Decretos-Leis

Dispondo sobre o regime de exportação, o presidente da Republica assinou o seguinte decreto-lei:

"Art. 1º — Serão dispensados da conferencia aduaneira os volumes que contenham mercadorias destinadas á exportação para o estrangeiro, cuja fiscalização estiver a cargo de qualquer repartição ou serviço publico federal, desde que se apresentem cintados e lacrados, ou possam ser facilmente identificados pelos certificados de exportação expedidos pelos orgãos competentes dos governos federal ou estadual.

Paragrafo unico — As especialidades farmaceuticas, as louças, os tecidos e outros artigos sujeitos ao imposto de consumo terão, tambem, livre movimentação, se da guia a que se refere o art. 111, § 1º letra "m", do decreto-lei n. 739, de 24 de setembro de 1938, constar a declaração do coletor federal ou de agente fiscal da seção, de haver assistido á embalagem do conteudo dos volumes.

Art. 2º — Os exportadores poderão requerer á autoridade fiscal da circunscrição respectiva a designação de funcionarios para assistir á conferencia e embalagem das mercadorias a exportar, mediante indenização das despesas de transporte e estada do funcionario.

§ 1º — Ao funcionario designado cabe certificar, abaixo do despacho de sua designação, que assistiu á conferencia das mercadorias e ao fechamento dos volumes e fez a identificação dos mesmos, podendo, ainda, mandar cintar e lacrar, ou tomar outras precauções que lhes garantam a inviolabilidade.

§ 2º — Se o serviço for realizado por funcionarios aduaneiros, estando o volume fechado e sinetado com o sinete oficial da Alfandega, poderá ser embarcado sem outras formalidades previstas neste decreto-lei.

Art. 3º — No caso de abertura de volumes para conferencia aduaneira, serão eles recompostos pelos proprios exportadores, a menos que, por fraude verificada, tenham de ser retidos para o necessario procedimento fiscal.

Art. 4º — Verificada a fraude e punido o infrator na forma das leis fiscais, será apurada a responsabilidade do funcionario que tiver concorrido para a realização da mesma, de modo sumario e rapido.

Art. 5º — Nenhuma exportação poderá ser feita por via postal, mesmo em se tratando de porte simples, sem o previo exame realizado por funcionarios aduaneiros destacados no Serviço de Encomendas Postais e que tornarão inviolaveis os volumes, cintando-os ou lacrando-os.

§ 1º — Excetuam-se da formalidade deste artigo os volumes que contiverem diamantes e outras pedras preciosas ou quarzo, já cintados e lacrados pelos serviços especializados de exportação dessas mercadorias.

§ 2º — Os funcionarios postais prestarão todo o seu concurso no sentido de tornar eficiente a fiscalização exigida pela situação do país em guerra.

Art. 6º — As penalidades cominadas nas leis fiscais em vigor serão aplicadas quando for encontrada nos volumes mercadoria de exportação proibida ou diversa da que estiver consignada na guia de exportação.

Art. 7º — Os inspetores das Alfandegas e administradores das Mesas de Rendas têm competencia para resolver todos os casos não previstos neste decreto-lei, de acordo com a legislação aduaneira em vigor, compreendendo a imposição das multas estabelecidas.

Paragrafo unico — Das decisões das autoridades aduaneiras haverá recurso para o Conselho Superior de Tarifa, na forma da legislação em vigor.

Art. 8º — O serviço de fiscalização estabelecido neste decreto-lei e no de n. 5.807, de 13 de setembro de 1943, constitue serviço de guerra e deverá ser feito com as cautelas que a atual situação exige, sem impecilho á navegação e sacrificio dos interesses fiscais.

Art. 9º — O presente decreto-lei entra em vigor na data de sua publicação.

Art. 10 — Revogam-se as disposições em contrario".

O presidente da Republica assinou o seguinte decreto-lei criando a Colonia Agricola Nacional de "Dourados" no Territorio Federal de Ponta Porã:

"Art. 1º — Fica criada a Colonia Agricola Nacional "Dourados", no Territorio Federal de Ponta Porã (C.A.N.D.), na região de Dourados, em terras a serem demarcadas pela Divisão de Terras e Colonização do Departamento Nacional da Produção Vegetal do Ministerio da Agricultura.

Paragrafo unico — A area a ser demarcada não será inferior a 300.000 (trezentos mil) hectares.

Art. 2º — As despesas decorrentes das obras de fundação e instalação da Colonia, correrão por conta da dotação de .... Cr$ 2.000.000,00 (dois milhões de cruzeiros) atribuida á Colonia de Mato Grosso, compreendida na Verba 5 — Subconsignação 02 — Prosseguimento e conclusão de obras, etc. 21) D. N. P. V. — 04) D.T.C. — a) Prosseguimento de obras das Colonias Agricolas Nacionais — d) Mato Grosso, do orçamento geral da União para o corrente exercicio e observadas as disposições do decreto-lei numero 5.562, de 9-6-1943".

Estabelecendo criterio para desempate de antiguidade e merecimento para efeito de promoção, o presidente da Republica assinou o seguinte decreto-lei:

"Art. 1º — Na classificação por antiguidade, quando ocorrer empate, terá preferencia o funcionario que tiver maior tempo de serviço no Ministerio; em caso de novo empate, o que tiver mais tempo de serviço publico federal; havendo ainda empate, sucessivamente, o funcionario com prole, o casado e o mais idoso.

Art. 2º — Em igualdade de condições de merecimento, proceder-se-á ao desempate, em primeiro lugar, pela antiguidade de classe e, a seguir, pela forma determinada no art. 1º.

Art. 3º — As atuais classificações por ordem de antiguidade e as listas triplices, referentes ás promoções do segundo quadrimestre do corrente ano, organizadas na conformidade da legislação anterior, não serão alteradas.

Art. 4º — O presente decreto-lei entrará em vigor na data da sua publicação, revogadas as disposições em contrario".

O presidente da Republica assinou os seguintes decretos:

NA PASTA DA JUSTIÇA

Nomeando — o coronel Tasso de Oliveira Tinoco, membro do Conselho de Imigração e Colonização, Rafael Peralta, oficial de diligencia da Policia Civil do DF e Roberto Pereira da Cunha, guarda civil, classe E, para exercer o cargo de oficial de diligencia, padrão E.

Aposentando Candido de Aguiar Tostes, detective, classe F e José Nogueira Dias, oficial de diligencia da Policia Civil do DF.

Exonerando a pedido o capitão do Exercito Humberto de Souza e Melo, das funções de instrutor da Policia Militar do DF.

Concedendo exoneração a Gastão Merlin Mesquita, José Correia Teixeira e João Mendes Filho, de guarda-civil, classe D.

Demitindo Fausto Torrenis, oficial administrativo, classe J.

Tornando sem efeito o decreto que nomeou interinamente Jaime Aires de Oliveira, escriturario, classe E.

Concedendo reforma, na Policia Militar do DF, ao cabo Severino Aquino, ao cabo ordenança Rubens de Vasconcelos Saboia e ao soldado Pedro de Souza.

Concedendo naturalização a Cesario Correia Simões e Manuel Alves de Oliveira, naturais de Portugal e a Cristobal Alamo Balverde e Henrique Sanches, naturais da Espanha.

Indultando do resto da pena imposta por sentença do Conselho de Justiça da 3ª Auditoria da 1ª RM a Agripino José dos Santos.

Comutando de 16 anos e 6 meses para 12 anos, a pena imposta pelo Tribunal do Juri de São Paulo a Manuel Mendes Filho.

NA PASTA DA AGRICULTURA

Concedendo exoneração a Dalva Duarte Besouchet, de datilografa, classe E e a Moacir Rocha, de engenheiro de minas, classe J.

Exonerando Eveir Antonio Correia de Melo, de almoxarife, classe E.

Removendo, "ex-oficio", no interesse da administração, o agronomo cafeicultor, classe L, Fausto Ferreira da Luz, do Departamento Nacional da Produção Vegetal para o Serviço de Economia Rural e o datilografo, classe G, Paulina Joppert Martin, do Departamento Nacional da Produção Animal para o Departamento Nacional da Produção Mineral.

Autorizando os cidadãos brasileiros — Mario Dalmeida Borba a pesquisar berilo e associados no municipio de Conquista, Baía, Leostenes Cristino a pesquisar mica, berilo, quarzo e pedras coradas no municipio de Conselheiro Pena, MG, Lauro Faria Cotrim a pesquisar minerio de manganés e associados no municipio de Miranda, Mato Grosso, Francisco Carlos de Souza a pesquisar mica e associados no municipio de Espera Feliz, MG, Inimá Nogueira de Sá e Januario Henrique de Souza a pesquisar grafita no municipio de Itapecerica, MG, Alvaro de Morais Magalhães a pesquisar caolim e associados no municipio de S. Paulo, Moisés Lupion de Troia a pesquisar carvão mineral no municipio de Tomazina, Paraná, Antonio Eduardo dos Santos e Orestes Colombo Gianeti a pesquisar quarzo e associados no municipio de Conceira, MG, José da Costa Carvalho a pesquisar talcito grafitoso, calcareo polomitico, oxidos de ferro e associados no municipio de Ouro Preto, MG, Agostinho Soares de Mendonça a pesquisar quarzo, mica, caolim e associados no municipio de São João Nepomuceno, MG, Domingos Albuquerque Ribeiro a pesquisar mica e associados no municipio de Governador Valadares, MG, Mario Campos Ferreira a pesquisar quarzo e associados no municipio de Buenopolis, MG, Moisés Lupion de Troia a pesquisar grafita e associados no municipio de Cerro Azul, Paraná, e Emidio Maia Santos a pesquisar gipsita no municipio de Campos, RJ.

Autorizando "Mineração Geral do Brasil" Ltda. a pesquisar cassiterita e associados no municipio de Bom Sucesso, MG.

Declarando sem efeito a autorização conferida ao cidadão brasileiro Manuel Calhau para pesquisar mica e associados no municipio de Conselheiro Pena, MG.

Tornando sem efeito o decreto que autorizou o cidadão brasileiro José Xavier Leite a pesquisar minerio de ferro no municipio de Belo Vale, MG.

NA PASTA DA FAZENDA

Aprovando projeto e orçamento no total de Cr$ .... 27.584,90 para obras no porto de Niteroi.

Autorizando a cidadã brasileira Berta Lopes Coelho a comprar pedras preciosas.

OUTROS DECRETOS

O presidente da Republica assinou um decreto-lei abrindo, pelo Ministerio da Justiça, o credito suplementar de .... Cr$ 514.000,00 á verba material da Policia Civil do Distrito Federal.

— O presidente da Republica assinou um decreto-lei abrindo, pelo Ministerio da Fazenda, o credito suplementar de .... Cr$ 100.000,00 á verba pessoal da Diretoria Geral da Fazenda.

— O presidente da Republica assinou um decreto-lei abrindo, pelo Ministerio da Justiça, o credito especial de .... Cr$ 80.000,00 para despesas com a representação do Ministerio na II Grande Exposição de Curitiba.

— O presidente da Republica assinou um decreto-lei abrindo, ao Instituto de Geografia e Estatistica o credito suplementar de Cr$ 1.000.000,00 para o Conselho Nacional de Estatistica, a Secretaria do Instituto e o respectivo Serviço Grafico.

— O presidente da Republica assinou um decreto-lei reduzindo para 3 anos e até 30 de junho de 1944 o intersticio estipulado na letra "a" do art. 9º do Regulamento para as promoções ao posto de major aviador.

— O presidente da Republica assinou um decreto alterando as tabelas suplementar e numerica de extranumerario da Divisão do Pessoal do Ministerio e da Delegacia Regional do Trabalho em Natal.

— O presidente da Republica assinou um decreto-lei criando um cargo, em comissão, de administrador da Colonia Agricola Nacional "Dourados".

O «Dia do Funcionario Publico»

COMO FOI COMEMORADO NESTA CAPITAL

Melhorada a Situação dos Servidores Fluminenses

Nesta capital comemorou-se ontem, em meio de grande alegria, o "Dia do Funcionario Publico Brasileiro". A Associação dos Servidores Civis do Brasil, promoveu, no Teatro Municipal, uma festa, á qual compareceu elevado numero de funcionarios.

O Teatro Municipal apresentava aspecto magnifico, artisticamente ornamentado com flores naturais, sendo o palco ocupado pelo Orfeão Federal de Professores, alunos do Conservatorio Nacional de Canto Orfeonico, do Externato Pedro II, Coro e Orquestra do Teatro, tudo sob a regencia do maestro Heitor Vila Lobos.

Notava-se, nas frizas, a presença dos ministros Gustavo Capanema, Salgado Filho e Apolonio Sales, representantes dos demais ministros de Estado, do prefeito do Distrito Federal e chefe de Policia, do Corpo Diplomatico, do Poder Judiciario e elementos da alta administração federal.

As comemorações tiveram inicio com o Hino Nacional, em coro e orquestra, a cuja execução os aplausos se tornaram veementes.

Terminados os aplausos, usou da palavra o diretor da Divisão de Aperfeiçoamento do DASP, dr. Mario de Brito, que historiou a vida daquela repartição.

Procedeu-se, então, á entrega dos diplomas aos alunos da primeira turma de servidores sistematicamente treinados para o Serviço Publico Federal, por Cursos de Administração, bem como aos primeiros estudantes hispano-americanos, além de menção especial ao aluno classificado em primeiro lugar.

Estas solenidades foram, todas elas, procedidas simbolicamente.

Em seguida o professor Raul Bittencourt falou em nome do funcionalismo brasileiro.

NÃO HAVERA' MAIS SALARIO INFERIOR A Cr$ 400,00, ENTRE OS FUNCIONARIOS NO ESTADO DO RIO

O "Dia do Funcionario" foi comemorado na terra fluminense com raro brilhantismo No estadio Caio Martins, presentes milhares de funcionarios, o interventor do Estado do Rio assinou, ás 12 horas, o decreto que reajustou os quadros e carreiras do funcionalismo publico daquele Estado.

Por condições técnicas, varias carreiras terão imediatamente beneficios, uma vez que o nivel de suas classes iniciais foi elevado. Entre elas podem ser citadas as de engenheiro, oficial administrativo, pratico de engenharia, técnico de educação, veterinarios, agronomos, escrivão de policia e contabilista. Ainda pelo decreto agora posto em vigor, não haverá mais no funcionalismo efetivo salario inferior a Cr$ 400,00 mensais. Essa medida atinge todos os chamados pequenos funcionarios, isto é, continuos, guardas de presidios, carcereiros, etc..

Comemorando a Data de 10 de Novembro

NO COLEGIO MILITAR A INAUGURAÇÃO DE UMA DAS TREZE PEQUENAS BIBLIOTECAS OFERTADAS PELO DIP

Segundo comunicação recebida pelo diretor do Colegio Militar, o Departamento de Imprensa e Propaganda vai comemorar a data de 10 de novembro proximo com a instalação das 13 primeiras pequenas bibliotecas de um grande numero de outras que serão instaladas, periodicamente, em todo o territorio nacional. Nessa comunicação, disse o diretor daquele Departamento, capitão Amilcar Dutra de Menezes, haver sido o citado Colegio contemplado com uma delas, cuja entrega será feita solenemente naquela data, ás 14 horas; e mais, que essa biblioteca ora ofertada é iniciada com 250 vol. sob a denominação de "Biblioteca da Unidade Nacional", e é dedicada aos alunos e professores do Estabelecimento distinguido.

O comandante Oscar de Araujo Fonseca, depois de agradecer em termos mais lisongeiros, designou os professores tenentes-coroneis Carlos Caetano Miraguaia e Valter Prestes e major Tito Portocarrero, para constituirem a comissão que deverá receber os livros em questão, devendo comparecer uma turma de 30 alunos, sob o comando do 2.º tenente João Nunes Garcia, que representarão o Corpo Docente do Colegio na referida cerimonia. Uniformes: para os oficiais: 2º (cinza) tipo A), desarmado, para os alunos — 2.º.

A Data Nacional da Tchecoslovaquia

OS CUMPRIMENTOS DO SR. GETULIO VARGAS E OSVALDO ARANHA AO MINISTRO DAQUELE PAIS

O capitão Ene Garcez dos Reis esteve na Legação da Tchecoslovaquia apresentando os cumprimentos do presidente da Republica pela passagem da data nacional daquele país.

O sr. Osvaldo Aranha, ministro das Relações Exteriores, mandou apresentar cumprimentos ao sr. Vladimir Noses, Encarregado de Negocios da Tchecoslovaquia, por motivo do transcurso da data nacional de seu país, pelo sr. Jaime do Nascimento Brito, Introdutor Diplomatico.

O programa do grande concerto da O. B. B. com Maria Antonia

Está sendo ansiosamente aguardada a realização, no proximo dia 4 de novembro, ás 21 horas no Teatro Municipal, do grande concerto extraordinario da Orquestra Sinfonica Brasileira, sob a regencia do maestro Szenkar.

Atuará como solista executando o belo 2º concerto de Saint-Saens, para piano e orquestra a notavel virtuose Maria Antonia, uma das mais brilhantes pianistas brasileiras e elemento de destaque de nossa alta sociedade.

Constarão ainda no programa a 4ª Sinfonia de Schumann, Preludio e morte de Izolda de Wagner, festa de Henrique Osvald e Bolero de Ravel.

A venda de ingressos será iniciada hoje na bilheteria do Municipal.

A Data Aniversaria de Rui Barbosa

AS COMEMORAÇOES DA ACADEMIA CARIOCA DE LETRAS E DO INSTITUTO BRASILEIRO DE CULTURA

Preparam-se varias comemorações para o proximo dia 5 de novembro, que relembra a data aniversaria de Rui Barbosa. Entre essas comemorações destacam-se as que serão realizadas pela Academia Carioca de Letras e pelo Instituto Brasileiro de Cultura.

A primeira dessas associações realizará, no edificio do antigo Conselho Municipal uma sessão, da qual será o orador o sr. Jonatas Serrano, que falará sobre o tema "A Cultura em face do pensamento Catolico".

O Instituto Brasileiro de Cultura efetuará naquele dia, ás 17 horas, no salão nobre do Liceu Literario Português, á rua Senador Dantas, 118. Sobre Rui Barbosa falarão os srs. Helio Gomes, prof. da Faculdade Nacional de Direito, e Batista Pereira. Nessa mesma sessão será impossada a nova diretoria, recentemente eleita.

Torpedeado o «Campos» do Lloyd Brasileiro

O NOVO ATENTADO DOS CORSARIOS NAZISTAS CONTRA A NOSSA NAVEGAÇÃO OCORREU NAS ILHAS DOS "ALCATRAZES", A 20 MILHAS DO PORTO DE SANTOS

Doze Tripulantes Desaparecidos — Um Morto — O Navio Registava 4.663 Toneladas Brutas — Os Naufragos Chegaram ao Rio

Comunicam-nos do Ministerio da Marinha por intermedio da Agencia Nacional:

"A's oito horas do dia 23 de outubro corrente, foi torpedeado o navio "Campos", do Lloyd Brasileiro por um submarino do Eixo, na altura das ilhas dos Alcatrazes, na costa do Estado de São Paulo. Com exceção de nove tripulantes, todos os demais já chegaram a salvamento".

O "Campos", navio do Lloyd Brasileiro, de 4.663, toneladas brutas, viajando com lastro, tendo partido do Rio de Janeiro foi torpedeado na costa do Estado de S. Paulo, proximo dos Alcatrazes, a 20 milhas do Porto de Santos, ás 8.10 horas do dia 23 de outubro.

A tripulação do barco era de 57 homens com a seguinte distribuição: 1 comandante, 12 oficiais; 44 inferiores.

Viajavam nesse barco, como passageiros, seis tripulantes desembarcados do "Caxambu", e que se destinava ao porto do Rio Grande do Sul.

12 DESAPARECIDOS

Estão desaparecidos os seguintes tripulantes:

Miguel dos Santos, enfermeiro; Arnos Cardoso de Souza, marinheiro; Osias de Oliveira da Silva, marinheiro; Clemente Ribeiro Bastos, moço; Bruno Antonio de Oliveira, moço; José Dias Pedroso, moço; Izaac Fortunato, 2º cozinheiro; Vicente Placido Barbosa, ajudante de cozinha; Arnoldo Dantas Batista, taifeiro; e os passageiros desembarcados do "Caxambu": Ataliba Farias, moço; e Juvenil Nunes Fredes, carvoeiro.

1 MORTO

O taifeiro Manuel Rodrigues Torres foi recolhido numa baleeira tendo falecido antes de chegar á terra.

RELAÇÃO DOS NAUFRAGOS SALVOS

Mario Amaral Gama, comandante: Oto Carlos Strauch, imediato; Decio Pereira da Silva, 1º piloto; Omar do Vale, 2º piloto; José de Faria, 3º piloto; Mario Fernandes da Silva, 1º radio; Inocencio Cicero dos Santos, 2º radio; Bernardino Batista Fárea, mestre; João Vicente da Rocha e Gercino Vaz de Melo, marinheiros: Arlindo Gusmão de Lima, moço; Paulo Varanda, moço; Emidio de Souza, moço, Francisco Joaquim de Oliveira Junior, 1º maquinista: Daniel Mesquita de Barros, 2º maquinista: Curt Smith, 3º maquinista; Adelino Marques Figueiredo, 4º maquinista Herval Vitor Bonfim, 5º maquinista: José Correia da Silva, cabo-foguista, Nelson Januario Trio, cabo-foguista: Carlos Pinheiro Lima, cabo-foguista: Antonio Barbosa da Costa, foguista: Severino Martins Correia, foguista: Bertoldo Martins Contesca, foguista: Otavio Rodrigues, foguista: Josias Mendonça de Melo, foguista: Valdemar Marques da Silva, foguista: Luiz Alfredo da Silva, foguista; José Pedro dos Santos, foguista: José Clementino dos Santos, foguista: Manuel Galdino da Silva, foguista: João Demetrio Filho, foguista: Luiz Narciso de Barros, carvoeiro; João Cavalcante de Oliveira, carvoeiro: Leopoldo José dos Santos, carvoeiro; João Martins de Oliveira, carvoeiro: Aurelio Ferreira da Silva, carvoeiro; Benedito Ribeiro, carvoeiro; João Evangelista da Cruz, carvoeiro Avelino Vicente da Silva, carvoeiro; Sebastião Gomes, carvoeiro; José Barbosa Morais, comissario; José Ferreira do Nascimento, 3º cozinheiro; José de Lima Bastos, padeiro; Antonio Inacio da Silva, taifeiro; Serafim Manuel de Rosa, taifeiro: Antonio dos Santos, taifeiro; e mais os passageiros, — tripulantes desembarcados do "Caxambu" — Clinto Rodrigues Posses, foguista: José Oliveira Borges, carvoeiro: João Nepomuceno Queiroz, carvoeiro; e Rubens Gonçalves de Figueiredo.

2 HOSPITALIZADOS

Estão hospitalizados: Severino Martins Correia e Valdemar Marques da Silva, o primeiro nesta capital e o segundo em Santos.

NAUFRAGOS QUE SE ENCONTRAM NO RIO

Já estão no Rio de Janeiro os seguintes naufragos: Oto Carlos Strauch, imediato: Inocencio Cicero dos Santos, 2º radio: Gercino Vaz de Melo, marinheiro; Paulo Varanda, moço; Daniel Mesquita de Barros, 2º maquinista: Adelino Marques de Figueiredo, 4º maquinista; Herval Vitor Bonfim, 5º maquinista: Carlos Pereira Lima, cabo-foguista: Antonio Barbosa da Costa, foguista; Bertoldo Martins Contesca, foguista: Otavio Rodrigues, foguista: Josias Mendonca de Melo, foguista: Manuel Galdino da Silva, foguista: Luiz Narciso de Barros, carvoeiro: João Cavalcante de Oliveira, carvoeiro: Leopoldo José dos Santos, carvoeiro; Benedito Ribeiro, carvoeiro: João Evangelista da Cruz, carvoeiro; Sebastião Gomes, carvoeiro: José Ferreira do Nascimento, 3º cozinheiro: José Lima Bastos, padeiro; Antonio Inacio da Silva, taifeiro; Serafim Manuel de Gois, taifeiro: e o tripulante desembarcado do "Caxambu": — João Nepomuceno Queiroz, carvoeiro.

Ontem, no Catete

DESPACHARAM COM O PRESIDENTE DA REPUBLICA OS MINISTROS DA MARINHA, DA GUERRA E O DIRETOR GERAL DO DIP

O presidente da Republica recebeu, ontem, para despacho, no Palacio do Catete, o almirante Henrique Aristides Guilhem, ministro da Marinha, o general Eurico Gaspar Dutra, ministro da Guerra e o capitão Amilcar Dutra de Menezes, diretor geral do Departamento de Imprensa e Propaganda.

Noticias do Ministerio da Agricultura

Organizada a Junta Superior de Saude, diretamente subordinada ao titular da pasta — Fixando em 21 o numero de matriculas de alunos intendentes — Declaração de aspirantes tornada sem efeito — Outras informações.

O ministro da Aeronautica baixou aviso organizando, na chefia do Serviço de Saude, a Junta Superior de Saude, constituida exclusivamente de oficiais superiores do Quadro de Saude da Aeronautica e subordinado diretamente ao ministro.

São atribuições da Junta: a) — inspecionar, em grau de recurso, a requerimentos de parte ou ex-oficio, sempre que o ministro determinar os militares e civis do Ministerio já inspecionados por Junta Ordinaria ou especial de saude; b) — decidir os casos de duvidas ou divergencia entre os pareceres de juntas ordinarias ou especiais; c) inspecionar, em grau de recurso obrigatorio, os agregados por motivo de saude, terminando o tempo legal de agregação; d) — inspecionar os militares reformados por incapacidade fisica e que requeiram inclusão na reserva (art. 145 do Estatuto dos Militares).

A Junta Superior de Saude se constitue dos seguintes membros: chefe do Serviço de Saude da Aeronautica, presidente; chefe do Departamento de Seleção, Controle e Pesquisas; chefe do Departamento de Assistencia ao Pessoal; chefe do Departamento Hospitalar (enquanto este não existir, o diretor do Hospital Central de Aeronautica); chefe do Serviço de Saude da 3ª Zona Aerea.

No impedimento de qualquer dos membros o substituirá, na Junta, seu substituto legal na função, se este for oficial superior; caso contrario o ministro designará seu substituto eventual.

AS MATRICULAS DE ALUNOS NA ESCOLA DE INTENDENTES, DO EXERCITO

Por portaria de ontem, o titular da pasta resolveu fixar em 21 o numero de matriculas de alunos intendentes de Aeronautica, no primeiro ano do curso de formação de oficiais intendentes de Aeronautica, da Escola de Intendencia do Exercito, baixando as necessarias instruções reguladoras do recrutamento dos candidatos ás vagas.

TORNADA SEM EFEITO

Assinou tambem o ministro uma portaria tornando sem efeito a declaração do aspirante a oficial aviador da reserva de 2ª classe, dr. Aniso Mendonça Maroja, por ter desistido do estagio.

Resoluções Tomadas Pela Comissão de Fronteiras

A Comissão Especial da Faixa de Fronteiras vem de resolver: que se comunique aos prefeitos, autoridades fazendarias federais e estaduais, oficiais de registo e juntas comerciais dos municipios compreendidos nos 150 kms. da faixa de fronteiras, que não deem andamento a papeis nem renovem licenças, registos, contratos e patentes a firmas individuais e coletivas, sociedades ou companhias, previstas nos decretos-leis ns. 1968 e 2.610 sem o certificado de autorização da Comissão de Fronteiras; que se solicitem aos ministros da Fazenda, interventores dos Estados fronteiriços e ao governador do Territorio do Acre, providencias junto ás autoridades subordinadas para fiel cumprimento das medidas acima; que a Secretaria proceda o levantamento dessas entidades e instaure contra elas, com possivel brevidade, o competente processo administrativo para as sanções legais; que se dê a maior publicidade a estas decisões.

Dr. Emygdio Francisco Simões

Medico da Assistencia Medico Cirurgica dos Empregados Municipais

CLINICA GERAL — VIAS URINARIAS

Consultorio: Rua General Caldwel, 310

Das 17 ás 19 horas

Telefone: — 22-0222

Atingiu Quatro Milhões de Esterlinos

O FUNDO DE AJUDA A RUSSIA NA GRA-BRETANHA

LONDRES, 28 (R.) — O fundo de ajuda á Russia, da Cruz Vermelha, levantada pela senhora Churchill, já atingiu a quatro milhões de esterlinos. Numa declaração feita na residencia oficial do Primeiro Ministro britanico, a senhora Churchill disse que a maior parte do dinheiro está constituida por doações dos operarios britanicos, "centenas de milhares dos quais contribuiram semana após semana. Trata-se, de fato, de um fundo popular e, com isso, foi expressada á nação russa o respeito e a admiração por seu insuperavel patriotismo e façanhas militares."

Tecidos a Preços Populares

MAIS DE DEZ MILHÕES DE METROS POR MÊS — OS INTERESSADOS FISCALIZARÃO OS PREÇOS

Comunica-nos o gabinete do Coordenador da Mobilização Economica por intermedio da Agencia Nacional:

"Desde o dia 19 de agosto ultimo, o mercado interno vem sendo abastecido de "tecidos populares", criação da "Coordenação", numa média mensal de mais de 10 milhões de metros.

Decorridos mais de 60 dias desde a efetivação das medidas resultantes do Convenio Textil, sobre a distribuição dos referidos artigos, destinados ás classes menos favorecidas, os negociantes varejistas das diversas praças devem possuir, no momento, esses produtos, estabelecidos para o consumo, a preço limitado e de caracteristicas tecnicas definidas.

Excetuadas algumas firmas comerciais que, em virtude da localização de seu negocio, ou qualidade de sua clientela, não negociam com tais tipos de tecidos de algodão, — o que ocorre em certas zonas do Distrito Federal e de algumas capitais dos Estados, mas que, mesmo assim, estão obrigadas a transferir suas cotas a outros negociantes, — o publico encontrará as mencionadas mercadorias em quantidade bastante para atender á demanda normal.

Esses tecidos incluem, desde já, os seguintes artigos, com os preços maximos marcados na ourela:

	Metro:
Linon branco e tinto ..	Cr$ 2,30
Brim caqui	Cr$ 3,00
Chita de cor solida ..	Cr$ 2,80
Brim mescla	Cr$ 3,30
Flanela de algodão ..	Cr$ 2,30
Morin	Cr$ 2,10
Brins escuros ou claros	Cr$ 2,90
Algodão cru'	Cr$ 1,90
Riscado	Cr$ 1,90

A partir de 1 de novembro, alem desses artigos, serão encontrados, no mercado, os seguintes: Toalhas de algodão alvejadas e felpudas a Cr$ 2,20 e Cr$ 7,70, respectivamente; a de rosto e a de banho. Cobertores de algodão a Cr$ 6,00 e a . . . Cr$ 9,00, respectivamente, o de solteiro e o de casal. Outros artigos serão ainda incluidos, brevemente, na categoria popular, a preços no nivel do poder aquisitivo dos que recebem pequenos salarios, de sorte a possibilitar-lhes a compra de todas as comodidades de vestuario, necessarias á vida.

E' preciso, porem, para o bom exito dessas medidas, que o publico coopere com a Coordenação, exigindo dos negociantes varejistas, nas localidades onde residem, os referidos tecidos populares, fiscalizando os preços que devem estar marcados na ourela e comunicando, por cartas, á Comissão Fiscalizadora e Executiva do Convenio Textil, á rua Mexico numero 168, 7º andar — Rio, qualquer irregularidade observada.

A quantidade de tecidos populares produzida, sendo mais que suficiente para atender á demanda do mercado interno, quaisquer possiveis falhas na distribuição dos tecidos serão, imediatamente corrigidas, desde que sejam do conhecimento da Comissão do Convenio Textil.

E' indispensavel, pois, a colaboração do publico para a perfeita consecução dos objetivos que determinaram essa medida do Coordenador da Mobilização Economica.

Acaba de Sair o número de SETEMBRO de SELEÇÕES do Reader's Digest

Custa só Cr.$ 2,00

Diario Carioca

RIO DE JANEIRO, SEXTA-FEIRA, 29 DE OUTUBRO DE 1943

A nossa opinião

Finanças da Prefeitura

O ESTADO financeiro da Prefeitura do Distrito Federal, graças à ação construtora do prefeito Henrique Dodsworth, é o melhor que se poderia desejar, mesmo levando-se em conta a situação grave que a crise criou por tôdas as classes. Entretanto, a clarividência do prefeito permitiu que tôdas essas dificuldades pudessem ser contornadas, atingindo-se, com êxito, o objetivo colimado pelos poderes públicos municipais.

Uma prova, clara e evidente, da restauração financeira do município, sob a gestão do prefeito Henrique Dodsworth, foi dada com o decreto 7.592, de 11 de setembro dêste ano, determinando o resgate integral e antecipado dos empréstimos internos de 1921, e que deveriam estar inteiramente liquidados em 1945. O prefeito Dodsworth, entretanto, antecipou de dois anos êsse resgate, o que veio favorecer os credores e poupar aos cofres da Prefeitura o pagamento de juros até aquela data.

A medida não poderia ser mais oportuna, não só porque não ultrapassa os recursos normais do orçamento vigente, como, principalmente, porque seria oferecido aos tomadores das apólices um ensejo que, de certo, foi aproveitado, de colocar, patrioticamente, o capital reembolsado a juro remunerador, em títulos de absoluta segurança, invertendo-o em Obrigações de Guerra.

* * *

Para que se veja, ainda, como os serviços da Prefeitura estão funcionando, dentro de um ambiente seguro da mais rigorosa regularidade, há ainda outros aspectos a apreciar. O público, aliás, que já está acostumado a ver a ação dinâmica do sr. Henrique Dodsworth, na obra de melhoramentos materiais da nossa capital, não estranhará o novo ritmo que tomaram os serviços internos das diversas repartições municipais.

O decreto 7.592 determinava que o pagamento dos juros dos títulos fossem pagos até 30 daquele mês. Se ainda houvesse na Prefeitura do Distrito Federal aquela velha burocracia, enervante e prejudicial, que primava pela indiferença aos direitos alheios, vários meses se escoariam antes que os portadores das apólices privadas de juro fossem reembolsados. Isso, porém, não aconteceu. No curto espaço de duas semanas, o Departamento incumbido do serviço da divida interna, publicou editais, enviou notificações, fez comunicações telefônicas, empenhou a despesa, promovendo seu registo no Tribunal de Contas, recebeu e conferiu milhares de títulos, escriturou analiticamente tôdas as operações e emitiu os cheques necessários. Dessa forma, no dia 1 dêste mês, no início do expediente, a quase totalidade dos portadores recebia o valor nominal de suas apólices e os juros respectivos, contados até a véspera.

* * *

O que acima relatamos evidencia duas coisas: a situação financeira esplêndida do município que lhe permite antecipar o resgate de suas obrigações e os processos eficientes de trabalho dos funcionários, que compreendem o vulto das suas responsabilidades e a noção exata dos seus deveres. Tudo isso é o resultado das normas e dos métodos criados pelo prefeito Henrique Dodsworth, desde que assumiu a direção dos negócios do município. E êsse ritmo de ação não sofreu a menor solução de continuidade. Todos os louvores que se possam fazer ao sr. Henrique Dodsworth são merecidos, porque se fundamentam em fatos concretos.

Hospitaliação Dos Cronicos

MAURICIO DE MEDEIROS

OS hospitais e casas de saude no Brasil adotaram uma atitude que, sobre ser deshumana e cruel, não corresponde a nenhum preceito de ordem cientifica. Recusam doentes portadores de cancer, a não ser pelo periodo exclusivamente destinado a operá-los.

Essa atitude me parece barbara.

Neste momento chega ao meu conhecimento um desses casos tão terrivelmente dolorosos que o espirito chega a duvidar das vantagens de ser-se bom e caridoso.

Um colega meu, medico, fez seu nome e sua carreira em um bairro relativamente pobre do Rio. Quando podiam pagá-lo, recebia. Mas se não podiam fazê-lo, nem por isso eram menores seus cuidados e desvelos.

Para equilibrar suas finanças domesticas, tinha um emprego publico.

Era estudioso, habil, competente e muito prezado por todos os seus colegas.

Fazia clinica geral, mas principalmente cirurgia e obstetricia. Isso lhe dava noites com sono interrompido e, ás vezes, sem sono algum.

Como fosse um apaixonado da medicina, não lhe bastavam os trabalhos de sua clinica privada. Inscreveu-se em uma instituição semi-oficial e, durante 10 anos, ali trabalhou gratuitamente.

Esse excesso de trabalho fez sua obra. Meu colega morreu relativamente moço, deixando á viuva apenas a pensão de seu cargo. Nada mais.

Agora, a viuva adoeceu. Depois dos inevitaveis periodos de hesitação, foi feito o diagnostico. Era um desses casos inoperaveis, que hospitais e casas de saude se recusam a internar.

E' bem de ver, que um mal desses exige uma assistencia médica constante e desvelada. Não havendo recursos para pagar uma enfermeira, são os parentes que devem dar essa assistencia pessoal. Mas os parentes precisam ganhar a vida. Por muito desejo que haja de assistir, o tempo não pode ser indefinidamente dividido entre os cuidados médicos a dar e o ganha pão quotidiano.

Na longa peregrinação para encontrar onde internar sua mãe, uma filha da doente foi bater ás portas da instituição na qual seu pai servira durante 10 anos gratuitamente. Ali lhe foi dito que, atendendo a essas circunstancias anteriores, poderiam receber a doente mas mediante pagamento de uma diaria de 60 cruzeiros. Para quem tem uma pensão mensal de 900, a ginastica financeira se tornaria impossivel.

Os Hospitais Gerais nem querem aceitar conversa.

A Ciencia não tem como admitido que o cancer seja contagioso. Ainda que o fosse, contagiosas são muitas outras doenças e para elas ha leitos em hospitais. O grande progresso da medicina consiste precisamente em conhecer os meios profilaticos que delimitam as possibilidades de contagio e o tornam impossivel.

O que em verdade se pode concluir é que o que mais apavora nessa doença é seu carater cronico e trabalhoso. Nunca se sabe de antemão quanto tempo deverá ficar hospitalizado o doente, até que o mal complete sua obra daninha.

Sob o ponto de vista humanitario, é simplesmente cruel. Só se atende aos que morrem logo...

A Grécia Heroica

A IMPRENSA noticiou, ontem, o transcurso da data da invasão da Grecia pelas tropas fascistas. Não será necessario recordar a epopéia dos bravos soldados que souberam defender a integridade do seu solo e a soberania da sua patria. A intimação italiana, dando duas horas para o governo grego pôr á disposição do Eixo as suas bases, foi respondida dignamente: Não!

O governo fascista de Mussolini deveria ter ficado espantado com a resposta. Viu na atitude do governo grego talvez um desejo de suicidio. E não trepidou no crime da invasão de um país neutro. A Grecia, entretanto, repeliu energicamente os invasores, lutou vitoriosamente, acrescentando á sua historia uma nova pagina de heroismo e de sacrificios.

Para vencer a Grecia foi necessario que a Alemanha despejasse sobre ela as suas tropas esmagadoras, armadas poderosamente. Foi essa aluvião de nazistas, com tanques, canhões, etc., que dominaram a gloriosa nação helenica. Mas, a Grecia não caiu, porque o seu espirito está vivo como uma chama de esperanças. A sua ressurreição é questão de tempo. E nesse dia a Grecia receberá as reparações materiais e morais a que tem direito.

* * *

Os Diaristas e o Ponto Facultativo

ONTEM, "Dia do Funcionario Publico", foi uma data festiva para a classe. E a Prefeitura, homenageando os dignos servidores municipais, determinou que o ponto fosse facultativo. A iniciativa merece os maiores encomios. Até nas atividades particulares, especialmente no comercio, o dia consagrado aos que trabalham nessa profissão é comemorado com um repouso geral. O descanso serve para que todos possam dedicar-se ás festividades que se realizam habitualmente. Acontece, porem, que na Prefeitura há os diaristas, que recebem por jornada, conforme se verifica pelo ponto assinado na repartição. Ora, esses serventuarios, em virtude do feriado de ontem, não puderam comparecer á repartição. Deste modo, estão sujeitos ao não recebimento do salario do dia. E' claro que isso não se verificará, pois o prefeito mandará abonar a presença de todos eles, como medida de equidade e justiça. Torna-se necessario, portanto, esse ato do sr. Henrique Dodsworth, de vez que a burocracia, de acordo com as normas e praxes, não computaria a diaria de ontem no momento de elaborar a folha de pagamento. Aí está o motivo por que acolhemos o apelo que nos fizeram os interessados, na certeza de que o aumento será resolvido satisfatoriamente.

* * *

As Possibilidades do Brasil

A CONTRIBUIÇÃO do Nordeste em favor do esforço de guerra do Brasil é das mais valiosas, conforme ressalta das informações vindas a publico sobre o desenvolvimento das atividades economicas naquela região. A produção de materiais estrategicos e de generos alimenticios vem ali aumentando promissoramente, graças á ação dos organismos oficiais criados nos ultimos anos, notadamente a Comissão Brasileiro-Americana de Generos Alimenticios.

Na conferencia que fez perante o Conselho Nacional de Minas e Metalurgia, o ilustre geologo norte-americano William D. Johnston Junior, que há dois anos se encontra no Brasil e que exerce as funções de assistente técnico da Comissão de Compras do governo dos Estados Unidos e do Departamento Nacional da Produção Mineral, traçou um quadro altamente animador da area mineira do Nordeste. Depois de acentuar que a mesma só entrou em uma fase de progresso a partir de 1941, mostrou, com a citação de fatos concludentes, que a contribuição já assegurada, no que concerne á produção de materias primas estrategicas, é realmente eficaz, alcançando, só no Ceará, Rio Grande do Norte e Paraiba, este ano, o valor de sessenta milhões de cruzeiros.

Encarando em seguida, as possibilidades de todo o país, o sr. Johnston focalizou a extraordinaria importancia dos nossos recursos minerais, destacando as imensas reservas de ferro de Minas Gerais e de Mato Grosso, os inesgotaveis depositos de niquel de Goiaz, as reservas de cromo e tungstenio do Pará, Minas e Goiaz, as de wolframita de S. Paulo, Santa Catarina e Rio Grande do Sul, as de sheelita de Minas, Paraiba e Rio Grande do Norte, as de zircônio e titanio que "são quase um monopolio do Brasil", as de rutilo, monazita, ouro e pedras preciosas.

Foi um balanço francamente otimista dos recursos minerais do Brasil, feito por um técnico de grande autoridade e que já percorreu quase todo os pais procedendo a estudos que lhe permitem opinar com inteiro conhecimento de causa.

O Ministro do Canadá Declara

OTAWA 28 (R.) — O ministro canadense no Brasil, sr. Jean Désy, declarou hoje que "quase toda a produção brasileira está dedicada á finalidades bélicas". O sr. Desy considera a produção do Brasil como "muito vital para as Nações Unidas". Citou a produção de cristal de rocha, para a industria bélica, monopolio brasileiro para as Nações Unidas. Frizou a cooperação brasileira em aeroportos e proteção costeira e de comboios, e acrescentou acreditar que o Brasil "está disposto a enviar tropas a ultra-mar, mas quando o fará é outra questão. O Brasil está desenvolvendo as forças combatentes com muita rapidez e eficiencia".

O ministro canadense no Brasil disse mais que o Brasil está interessado em tudo o que diz respeito ao após-guerra, "ansioso de cooperação internacional, particularmente com o Canadá".

Observou ser grande o desenvolvimento do comercio entre o Brasil e o Canadá desde o inicio da guerra, esperando-se que ainda tenha de aumentar. Indicou que o Brasil disporá de consideravel marinha mercante após a guerra, e que já iniciou a construção de cargueiros.

Esperados Em Londres Cinco Aviadores Brasileiros

LONDRES, 28 (A. P.) — São esperados nesses proximos dias cinco oficiais das Forças Aéreas do Brasil. São eles o coronel Fabio Sá Earp, mais o tenente coronel Reinaldo Joaquim de Carvalho Junior, o capitão Alfonso Araujo Costa, capitão Hamlet Azambuja Estrela, capitão Henri de Amaral Pena.

O "Daily Sketch" comentando esta chegada, identifica o coronel Sá Earp como "um dos mais famosos aviadores brasileiros", acrescentando ainda que "desde que o Brasil rompeu suas relações com a Alemanha, o seu governo tudo fez para melhorar o seu pessoal das Forças Aéreas, aproveitando todas as oportunidades para desenvolver a experiencia pessoal dos seus pilotos com os membros da R. A. F.".

"Compreendemos. — escreve ainda o mesmo jornal, — que os visitantes do Brasil, estudarão especialmente os nossos metodos de proteção á navegação contra os ataques de submarinos".

Proibido Pelos Alemães

O TRAFEGO DE NAVIOS SUECOS PARA A AMERICA DO SUL

LONDRES, 28 (U. P.) — Urgente — A emissora de Berlim informou ter ficado interrompido o trafego maritimo entre a Suecia e a America do Sul até novo aviso.

O governo do Reich informou ao governo sueco que devido medidas militares tomadas no Skagerrak não podia garantir, temporariamente, o livre transito dos navios suecos.

Até agora o governo da Suecia não deu a conhecer sua atitude a esta nova situação.

TOPICOS

O Aumento de Vencimentos

NA comemoração do dia de ontem, dedicado ao funcionalismo publico, nada se falou sobre o aumento de vencimentos. Muita gente esperava uma surpreza agradavel, mas esta não veio. Daí, talvez, a grande concorrencia á sessão do Municipal.

Devemos, entretanto, dizer aos dignos servidores da Nação, uma palavra de estimulo. Não há motivos para descrença. A questão do aumento de vencimentos está colocada num ponto que não será possivel o retardamento da sua solução justa e humana.

O sr. Getulio Vargas reconheceu que a alta do custo de vida é um fenomeno de ordem geral. Determinou que fossem imediatamente iniciados os estudos para o aumento da remuneração aos servidores do Estado. No seu discurso de 7 de Setembro, o chefe do Governo reafirmou aqueles propositos. Que esses estudos sejam efetuados pelo DASP ou pelo Ministerio da Fazenda, é coisa que não interessa. O que interessa é que as ordens do presidente da Republica sejam cumpridas. Os servidores da Nação podem estar certos de que o aumento dos seus vencimentos é questão resolvida e o sr. Getulio Vargas não haverá de permitir que a medida seja solapada. O dever, pois, é confiar na ação do chefe do Governo, que não se descura da sorte daqueles que auxiliam os movimentos da grande maquina administrativa do país.

Ainda, ontem, o interventor federal no Estado do Rio, comemorando a data, assinou um decreto de reajustamento de vencimentos aos funcionarios daquela unidade federativa, em face do qual nenhum servidor poderá ganhar menos de quatrocentos cruzeiros. Ao mesmo tempo, o decreto criou novos cargos que proporcionará facilidades de acesso por promoção e dando outras vantagens. A medida do interventor no Estado do Rio merece, sem duvida, ser louvada, representando um justo reconhecimento ás dificuldades que, neste momento, assoberbam os servidores publicos. E outro não é o pensamento do chefe da Nação, em quem, repetimos, devem todos confiar e esperar.

* * *

Vem Aí a "Hora de Guerra"

NOTICIA-SE que vem aí a "Hora de Guerra". Os relogios vão ser adiantados de sessenta minutos, até o proximo dia 21 de março, quando a questão será revista. O Governo decidirá então se a medida precisa ser revogada ou prorrogada por mais seis meses.

Dizem os técnicos que estudaram detidamente o problema que o adiantamento em apreço evitará que se adotem medidas de restrição no tocante ao fornecimento de energia eletrica. Portanto, eles partem do ponto de vista de que a providencia é indispensavel e que os seus resultados serão realmente uteis e vantajosos. Colocadas as coisas nesses termos, temos que reconhecer a inevitabilidade da "Hora de Guerra". E, assim, corre-nos o dever de adiantar os ponteiros dos cronometros com o espirito de compreensão imposto pela anormalidade da situação mundial. Ademais, nesta época de racionamentos de toda a ordem, o sacrificio decorrente da iniciativa em causa não parece muito grande. Todos terão de levantar-se um pouco mais cedo e voltar para casa ainda com a luminosidade do dia. O chá das cinco passará a ser de fato o chá das quatro, se levarmos em consideração o velho e glorioso sol carioca. Mas não há de ser nada. Porque existe uma compensação. O funcionario, que deixa o serviço ás 17 horas, ainda alcançará as praias com suficiente claridade para o seu banho de mar. E seja tudo pelo amor da vitoria aliada. Quem ficar aborrecido leve á conta de Hitler o pequeno inconveniente que virá modificar os habitos da população...

COMENTARIO INTERNACIONAL

Problemas da Futura Paz

Antonio Bento

OS problemas da futura paz já começaram a ser debatidos pelas Nações Unidas. Falando agora, em Londres, aos membros da Associação de Imprensa Estrangeira, Sir Stafford Cripps referiu-se, de forma muito expressiva, á atual Conferencia de Moscou. Segundo sua observação, todos os que possuem no coração sentimentos humanitarios devem fazer votos pelo bom êxito da ardua missão que está sendo desempenhada pelos srs. Cordell Hull, Eden e Molotoff. Esses três homens não tratam apenas de pôr fim á guerra, mediante uma vitoria rapida e esmagadora. Eles estão tambem cuidando de estabelecer sobre bases firmes a futura paz. Estas declarações do ministro da Produção Aeronautica da Inglaterra revéstem-se de inquestionavel importancia, sendo a primeira revelação autorizada a respeito dos transcendentes problemas agora debatidos na capital russa.

Apesar das divergencias politicas que separam a Inglaterra e os Estados Unidos da Russia, uma coisa é certa: esta guerra veio tornar possivel um entendimento entre essas três grandes potencias. Sem que se verifique esse entendimento, a paz futura será inteiramente aleatoria. Terá talvez a mesma duração da paz de Versalhes, que se malogrou com tanta rapidez, exatamente porque as potencias vitoriosas em 1918 não se entenderam de forma conveniente. Os interesses particulares ou de grupos prevaleceram sobre a segurança coletiva, o que permitiu á Alemanha fazer esta segunda conflagração mundial, armando-se com os proprios recursos materiais e o dinheiro que lhe forneceram as nações vitoriosas há vinte anos.

Sir Stafford Cripps abordou tambem em seu discurso o problema da segurança coletiva no após-guerra, para salientar que o mesmo não será apenas um problema militar. E' essencialmente um problema politico. A paz do mundo dependerá da felicidade e do bem estar de todos os povos. A miseria e o desemprego em massa são os caldos de cultura de que se utilizam os agitadores politicos. Hitler foi, em ultima analise, o produto duma decomposição social que não mais deverá ser repetida em nosso tempo.

A respeito dos problemas da paz, neste Hemisferio, devemos tambem registar com muita simpatia as palavras que acabam de ser proferidas de Nova York, pelo sr. Nelson Rockfeller. Segundo sua afirmativa, a melhor politica das republicas americanas, terminada a guerra, será uma ação conjunta, afim de que a boa vizinhança continue sendo praticada em termos continentais. De fato, é essa a politica que nos convem, sob todos os pontos de vista, não só no plano economico, como no plano cultural. Há ainda outra observação do Coordenador dos Negocios Inter-americanos, que recebemos com o maior agrado: é a que se refere á posição do povo dos Estados Unidos em face da politica de boa vizinhança praticada pelo presidente Roosevelt.

Segundo acentuou o sr. Nelson Rockfeller, o povo norte-americano considera essa politica como "parte essencial e permanente" da vida do país. Declarações como essas são sempre bem recebidas e concorrem para cimentar a amizade continental. Todos os povos latinos-americanos desejam realmente que os Estados Unidos, sob qualquer governo, seja republicano ou democratico, continue fiel á politica de boa vizinhança, que tanto tem contribuido para a unidade deste Hemisferio. O abandono dessa orientação seria com certeza ruinoso para a harmonia do Continente e constituiria talvez o maior golpe vibrado nas atuais diretrizes democraticas do panamericanismo.

Têm razão Stafford Cripps e Nelson Rockfeller. A paz futura será uma obra essencialmente politica.

O CASO DO DIVÃ

JOAQUIM DE SALES

PARECE fora de duvida que o que não nos falta é açucar, leite, sal, carne, manteiga, queijos e algumas outras mercadorias necessarias assim á cosinha do pobre como a do rico. Porque os que andam pelos centros produtores desses artigos de necessidade substancial á nossa alimentação atestam abundancia de todos eles e os transportes não hão de faltar, sobretudo agora que se reforçou a concessão de mais gasolina para os caminhões e continuam em pleno trafego os trens de carga da Central e da Leopoldina. Ao demais, não faltam fressuras nos açougues, prova de que a matança de bois continua no mesmo ritmo. Quando o racionamento da gasolina batia o seu "trop plein", a escassez se fazia sentir muito menos do que agora, quando se ordenou o abastecimento de quase o dobro de essencia para os carros mecanicos que tanto auxiliam as estradas de ferro no transporte de mercadorias para o Distrito Federal. Então que misterio é este?

Apenas não há misterio algum. O que há é a falta de franqueza dos poderes publicos. E a verdade é que não falta de fato nada de tudo o que não se encontra senão em quantidades minimas no varejo, mas essa falta, longe de poder ser ou mesmo parecer, uma displicencia criminosa por parte do governo, pelo contrario, constitue motivo e padrão de honra para ele.

* * *

E' preciso lembrar a cada passo que o Brasil está em guerra contra o Eixo, hoje mutilado e que esse fato nos acarreta deveres aos quais não podemos fugir, sem deixar arranhões na nossa dignidade de beligerantes.

O nosso programa é vencer a guerra, e, por enquanto, ainda temos de chegar até a vitoria á custa de muitas lagrimas, muito suor e muito sangue. Temos de trazer sempre presente a nosso espirito que aliados nossos em numero superior talvez a 8 milhões ou estão nas diversas frentes levando e mandando bala, ou se acham em acampamentos treinando para matar e para morrer.

Todos, pois, podem passar privações, menos os legionarios das hostes da Liberdade que estão dando tudo para a defesa da nossa vida. E, pois, já que dentro em breve seguirão tambem para o campo da luta os nossos proprios soldados, por estes e pelos nossos irmãos temos de fazer sacrificios e grandes sacrificios. Eles gozam de preferencia sobre todos os outros. Devemos apertar cada dia mais o cinto á barriga. Teremos de comer uma vez por dia, uma vez cada dois dias, não importa, com a condição que nada lhes falte, porque deles depende a nossa e a sorte do mundo.

* * *

Assim, pois, se existe abundancia de gado para o córte, de vacas para o leite e seus sub-produtos, de açucar, de sal, de cereais nos centros produtores, e se tudo isso não vem ter em abundancia ao nosso mercado, provavelmente é porque o governo está organizando os estoques indispensaeis á alimentação dos nossos e dos soldados aliados E isto é o que deve dizer a Coordenação ao povo carioca e ao povo brasileiro em geral, que atribue a manobras inconfessaveis o que talvez seja apenas á cota de sacrificios que a guerra impõe aos que se encontram lutando na retaguarda pelos que lutam na vanguarda.

Por este motivo grande foi o meu espanto quando li a resolução tomada pelo ilustre ministro João Alberto mandando fechar os dois principais frigorificos do Brasil que não estavam dando a parte de carne para o abastecimento da população carioca, podendo exportar livremente o excedente.

A ordem devia ser ao inverso: primeiro exportar para as legiões das Nações Unidas a parte que nos cabe para lhes garantir a saude e a resistencia fisica no nosso comum e supremo interesse, e depois o que sobrar seja entregue aos mercados internos de consumo afim de ser vendida pelos preços da tabela.

E' bem certo que a nossa população, provado que fosse que a escassez de varios generos provém dos direitos dessa prioridade que está na propria base de nossos compromissos para com os Aliados, só teria razões de regozijo, porque a nossa sorte não está em nossas mãos, mas nos pulsos daqueles que empreendem viagens de milhas e milhas pelo ar, expondo-se a toda a especie de riscos, que se batem corpo a corpo contra os nossos inimigos, que tombam em pedaços nos campos de batalha e que a esse preço elevado estão preservando a nossa independencia e garantindo nossa propria sobrevivencia.

* * *

Essa compreensão dos nossos deveres sagrados para com as forças aliadas de terra, mar e ar existe no nosso proprio sub-conciente. Outra coisa não significa o movimento incessante de iniciativas privadas para promover a aquisição de roupas, conservas alimenticias, abrigos de inverno, cigarros, remedios, ambulancias, medicos, enfermeiras e farmaceuticos voluntarios para garantir e apressar a vitoria e poupar o maior numero possivel de vidas. De outra parte, os espetaculos de caridade para auxiliar os meios de subsistencia das esposas, pais e filhos dos combatentes não só logram esse generoso objetivo, como levantam o moral e redobram a coragem dos soldados da Liberdade. E, sendo assim, não se deve entravar o esforço dos frigorificos que fabricam carne para os valentes lidadores, sob o pretexto de que é preciso alimentar primeiro a retaguarda que a vanguarda.

E' claro que dizemos e lembramos tudo isto no pressuposto de que os dois frigorificos, que se acham fechados por ordem do Coordenador e que são de propriedade de firmas inglesas, estejam cumprindo os seus contratos com os governos britanico e norte-americano e não cometam o crime abominavel de retrair a cota reservada aos mercados internos para especularem nos preços e tornarem ainda mais insustentavel a vida para os seus clientes do Brasil.

Se esta hipotese, que não parece absurda, se der, será o caso de um inquerito rigoroso e inflexivel por parte da Coordenação, afim de se arrancar das mãos dos especuladores sem escrupulos uma arma de traição á causa comum em que nos achamos empenhados de corpo e alma. Fechar os frigorificos é que não chega a ser medida de bom senso. Seria repetir a providencia daquele comerciante infeliz que, para garantir a fidelidade da esposa fez retirar da sala de visitas o divã onde ela o traia com o seu guarda-livros...

A Semana da Economia

COMO TRANSCORRERAM AS SOLENIDADES DE ONTEM NO TEATRO MUNICIPAL

A Entrega dos Premios Aos Colegiais dos Cursos Primarios Desta Capital — As Festividades de Hoje — Professores e Alunos Premiados Na Maratona Intelectual de 1943 — Classificação dos Colegios — Desfile da Primavera

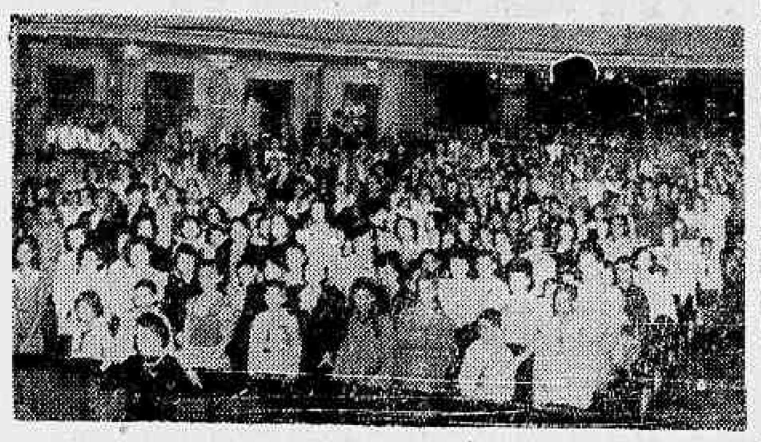

Um aspecto da assistencia de colegiais que encheram literalmente o Teatro Municipal na solenidade de ontem

Continua alcançando grande exito a "Semana da Economia" instituida pela Caixa Economica Federal do Rio de Janeiro. O dia de ontem, segundo o programa traçado, foi dedicado aos alunos do curso primario das escolas desta capital, cujas solenidades tiveram grande brilho e foram assistidas por milhares de colegiais e figuras representativas do magisterio carioca.

Conforme fora anunciado, as festividades de ontem realizaram-se no Teatro Municipal, as 9,30 horas, sob a presidencia do coronel Jonas Correia, secretario da Educação da Prefeitura do Distrito Federal, com a presença do presidente da Caixa Economica e dos demais membros do Conselho Administrativo do conhecido estabelecimento de credito popular.

Abrindo a sessão, o sr. secretario da Educação da Municipalidade procedeu á chamada dos alunos premiados, iniciando pelo colegial Gustavo Mendes de Oliveira Castro, aluno do colegio "Julio de Castilho", que obteve o primeiro premio no concurso de cartazes, apresentando varios e sugestivos trabalhos que bem revelam a sua sensibilidade artistica.

Dentre os cartazes de sua autoria, o que mais impressionou, não só pela perfeição da sua confecção, como tambem pelo gosto do motivo escolhido, foi, sem duvida, o intitulado "Bolsa de Estudos Getulio Vargas". Trata-se de um trabalho que nos deixa entrever a marcha vertiginosa a que alcançou o sistema de depositos populares de 1938 a 1943. Em 38, o numero de depositantes era de 47.000, atingindo em 43 á elevada cifra de 900.000.

Os altos dirigentes da Caixa Economica de tal modo se impressionaram com a precocidade artistica de Gustavo Mendes de Oliveira Castro, que se comprometeram tomar a si a responsabilidade da educação do futuroso artista patricio, encaminhando-o á Escola de Belas Artes. Aliás, o gesto dos membros do Conselho Administrativo da Caixa Economica corresponde plenamente ao patriotico objetivo do presidente Getulio Vargas, que jamais deixou de prestar todo o apoio e incentivo áqueles que se revelam uteis a si, á familia e á Patria.

Terminada a solenidade da entrega dos premios aos contemplados, o sr. Jonas Correia, encerrando a sessão, fez uma ligeira preleção, ressaltando as personalidades do sr. Carlos Luz e dos demais diretores da Caixa Economica Federal, pela feliz iniciativa da criação da "Semana da Economia" que tão assinalados beneficios tem prestado á coletividade escolar da nossa terra. O orador lembrou tambem o papel altamente patriotico do presidente Getulio Vargas, recordando que a ele se deve a realização de todas as nobres iniciativas que visam a tranquilidade e o bem estar do povo. Em seguida teve inicio o espetaculo constante do programa já divulgado, que alcançou grande exito.

AS SOLENIDADES DE HOJE NO TEATRO MUNICIPAL

Hoje, ás 17 horas, terá inicio, no Teatro Municipal, a solenidade da entrega dos premios aos alunos dos cursos secundarios abaixo mencionados.

A Bolsa de Estudos "Zeferino da Costa", destinada ao aluno classificado em primeiro lugar na Prova Gráfica, coube á aluna Maria Teresa de M. Oliveira, do Instituto La-Fayette.

A Bolsa de Estudos "Olavo Bilac", destinada ao aluno classificado em primeiro lugar na 1ª série da Prova Escrita, coube á aluna Maria Irene Clapp, do Colegio Independencia.

A Bolsa de Estudos "Visconde de Itaboraí", destinada ao aluno classificado em primeiro lugar na 2ª série da Prova Escrita, coube ao aluno Iedo Moura de Figueiredo, do Colegio Metropolitano.

Os demais premios foram assim distribuidos:

PROVA GRAFICA — aos alunos classificados: no 2º lugar — Percival Rockert Coutinho, do Colegio Brasileiro de S. Cristovão; no 3º lugar, Carlos Elbio Braz, do Ginasio Maurilio Cunha; no 4º lugar, Bartolomeu Pontes de Andrade, do Instituto La-Fayette, no 5º lugar, Heldwig Gualberto de Oliveira, do Colegio Notre Dame.

PROVA ESCRITA — aos alunos classificados: 1ª serie — no 2º lugar, Aldo Pereira da Cruz, da Esc. Arte e Instrução; 3º lugar, Antonio de Oliveira Garcia, do Ateneu São Luiz; 4º lugar, Gilda Pontual, do Gin. Mallet Soares; 5º lugar, Maria Ilza Reis Carvalho, do Instituto La-Fayette. 2ª série — 2º lugar, Gottharal Ulrich Getzel, do Gin. Vera-Cruz; 3º lugar, Pedro Paulo de Carvalho Campos, do Santo Antonio Maria Zacarias; 4º lugar, Otacilio Rodrigues Afonso, do Instituto La-Fayette; 5º lugar, Ruth Soares de Oliveira, do Col. Anglo-Americano; 3ª série — 1º lugar, Ada Maria Coaraci, do Colegio Bennett; 2º lugar, Ludwig Edward Monat, da Esc. Arte e Instrução; 3º lugar, Isa de Morais Sá Brito, do Col. Metropolitano; 4º lugar, Orlando Salinas Lacorte, do Gin. Mallet Soares; 5º lugar, Elza de Souza Teixeira, do Colegio Jacobina; 4ª serie — 1º lugar, Nazareno Vicenzo Antonio Maiolino, do Ginasio Meyer; 2º lugar, Maria Luiza de Almeida Cunha, do Colegio Jacobina, 3º lugar, Raquel Léa Juven, do Gin. Franco-Brasileiro; 4º lugar, Marcos Pires da Silva Murici, do Ext. Sto. Antonio Maria Zacarias; 5º lugar, José Vilela Ferreira, do Ateneu S. Luiz.

A Comissão Julgadora concedeu menção honrosa aos trabalhos dos seguintes alunos da prova gráfica: Nadim Racl, do Colegio Piedade; Raul Bastos P. Pinto, do Colegio Independencia; Renato Rocha, do Colegio Republicano; Sidney Monteiro da Silva, do Colegio 28 de Setembro.

RELAÇÃO DOS PROFESSORES DOS ALUNOS PREMIADOS NA MARATONA INTELECTUAL DE 1943

Alcides da Franca Veloso e Ester Dias da Silva — do "Colegio Independencia"; Jorge Galvão de Oliveira e Ely Mendes Lopes, do "Atheneu São Luiz"; Zulmira de Morais Cohn, Celso Honorio de Sousa, Lia Santos e Alice de Oliveira Mendes, do "Colegio Mallet Soares"; Leonor Pousada, Pilades Gama, Noemia Slerry Diniz, Eduardo Barros Morais, Lizete Costa Rodrigues e Dora Neumayer, do "Instituto La-Fayette"; Valter Scott Carmo, Francisco Diniz Junqueira, Heitor Rocha Faria e Joaquim Menezes de Oliva, do "Colegio Metropolitano"; Amelia Bueno e Silvio Pinto Lopes, do "Colegio Anglo-Americano"; Miguel Jasselli e Rita Mendes Franco, do "Colegio Bennett"; Juvenal Peixoto, Salomão Handam Filho, Newton Gameiro e Geraldo Pousa, do "Colegio Arte e Instrução"; Otacilio Rainho Carneiro e Evangelina Barbosa da Silva, do "Ginasio Vasco da Gama"; Maria Inês Fortes de Oliveira, Maria Amelia Jacobina Lacombe, Carlos H. Rocha Lima e Abel Pinto, do "Colegio Jacobina"; Clovis S. da Rocha e Joaquim Martins Viana, do "Ginasio Meyer"; Adriano Pinto e Isaida Bezerra, do "Colegio Franco Brasileiro"; Antonio Malheiros, Anibal Espinheira, Anisio Junqueira e Teixeira Braga, do "Colegio Santo Antonio Maria Zacarias"; Prosper Louis, J. Forestier, do "Ginasio Brasileiro de São Cristovão"; Djalma Guimarães, do "Ginasio Maurilio Cunha"; Mary Judite, do "Colegio Notre Dame".

CLASSIFICAÇAO DOS COLEGIOS

E' a seguinte a classificação dos Colegios na Maratona Intelectual de 1943:

1º lugar — Colegio Metropolitano, 2º lugar — Colegio Arte e Instrução; 3º lugar — Inst. La-Fayette — Feminino — 4º lugar — Colegio Independencia; 5º lugar — Ginasio Meyer; 6º lugar — Colegio Bennett; 7º lugar — Colegio Jacobina; 8º lugar — Ext. Sto. Antonio Maria Zacarias; 9º lugar — Ginasio Vasco da Gama; 10º lugar — Colegio Brasileiro São Cristovão

"DESFILE DA PRIMAVERA"

Em seguida será representada a peça "Desfile da Primavera", que em resumo compreenderá o seguinte: Compéres: Suzi Rego, do Col. Bennett e Daso Coimbra, do Instituto La-Fayette; 1) — Prologo; 2) — Cortina Falada; Ele, Jorge Cherques — Ela, Elva Macgugata; 3) — "Fiesta", — Canto — Marcos Ayala; bailarina — Simone Schreiber; Figurantes: — Alunos do Gin. Vera Cruz; Coreografia de Edite Vasconcelos; 4) — Cortina — Personagens: Dalila Geraldo e Thales Morais, do Inst. La-Fayette; 5) — Abolição: 1ª fase: — Coelho Neto — Walter Winter Santos; Luiz Murat — Cácio Vergara; Artur Azevedo — Aparecido Silva Batista; Olavo Bilac — Carlos Winter Santos; Patrocinio — Lamartine Rolo Soares; chefe das oficinas: — Hussi Crelier; Guimarães Passos — Roberto Emilio Dancuart; Escravo — Luiz Schmidt; Uma voz — Manuel Lourenço, Populares, Escravos, etc. — Alunos do Colegio Batista; 2ª fase — Dança dos Escravos, apresentada pelo Colegio Franco Brasileiro. Coreografia de Luiz Otavio. — 6) — Cortina Falada — Dalila Geraldo, do Inst. La-Fayette; 7) — Quadro Português — Ele: Thais de Sá Morais; Elas: Maria Lucia Mafia — Léa Lopes Pinto — Celia Brasil e Noemia dos Santos Araujo. Alunas do Gin. Vera-Cruz. Coreografia de Edite Vasconcelos; 9) — "La Marche Loraine", pelo grupo coral do Colegio Franco-Brasileiro — Solista: — Jacqueline Quitter. 9) — 1ª Missa no Brasil, — pelos alunos da Escola João Alfredo. 2º ato: — 1) Cortina "Sempre no meu coração", pela orquestra de gaitas Tupinambás — Alunos da M. A. B. E.; 2) Cortina — Uirapuru' — canção folklorica de Valdemar Henrique, pela aluna Léa Caldeira, do Inst. La-Fayette; 3) — Rosa Morena — Cantor Marcos Ayala — Alunos do Colegio Franco-Brasileiro — Coreografia de Luiz Otavio; 4) — Cortina — "Brejeiro", de Ernesto Nazareth. Bailado pela aluna Haidée Guimarães Gonçalves, do Inst. La-Fayette; 5) — Cortina — "Tico-Tico no Fubá" — Orquestra de Gaitas Tupinambás; 6) — Bailado "Boneca de Caixa" — Pizzicato polca, de Strauss. Solista: Vilma Bastos Lemos Cunha, do Inst. La-Fayette; 7) — Cortina — Conjunto vocal "Amantes da Melodia", do Gin. Vera-Cruz; 8) — Bailado Holandês — pelas alunas: Angelina Filgueiras — Margarida Barroso de Barros, Maria Aparecida Ciribali Guimarães, Daisy Ladeira, Terezinha Silva Lemos, Amelia Caiado Viana, Natalia Timberg, Maria José Campelo de Azevedo, Maria de Lourdes Pimentel, Norma Belem e Nelsir Cardoso, do Inst. La-Fayette (Dep. Fem.) 9) — "Declamadora" — Cortina — Ele: José Arnaldo de Abreu Andrade, colegial Mira de Caerlevitz, do Inst. de Educação. (10) — "Os cinco sentidos da humanidade" — Professora: Diva Cruz. Inst. de Educação: Aluno: José Arnaldo de Abreu Andrade, colegio Franco-Brasileiro; Liberdade: Marina Maia, Inst. de Educação. Alunos do Colegio Franco Brasileiro. 11) — Apoteose final — Coros do Instituto de Educação e Colegio Franco Brasileiro. Soldados franceses — coronel Franco Brasileiro — Soldados brasileiros. — Marinheiros ingleses — Instituto La-Fayette — Marinheiros Americanos — Colegio Anglo-Americano.

Amanhã, serão encerradas as comemorações da "Semana da Economia", com as solenidades marcadas para as 10 horas no Parque Proletario da Gavea.

CAVALHEIRO, PRESTE ATENÇÃO!...

No Campo ou na Estação de Aguas, lhe são indispensaveis

ROUPAS DE ESPORTE,

A COLEGIAL,

tem otimo sortimento

LARGO S. FRANCISCO. 38/40

Pagamento ás Pensionistas do Montepio Militar

O chefe do Estabelecimento de Fundos da 1ª Região Militar comunica, por nosso intermedio, que será efetuado nos dias 3, 4 e 5 de novembro proximo, o pagamento ás pensionistas do montepio militar, obedecendo á seguinte ordem: dia 3 — letras A a E. Dia 4 — letras F a M. Dia 5 — letras N a Z.

ESTENO-DATILOGRAFOS E DATILOGRAFOS

PRECISA-SE Federação Taquigrafica Brasileira — Travessa Ouvidor, 28-2º.

Um drama de tristeza e miseria

DONATIVOS ENVIADOS A' NOSSA REDAÇÃO

Continua a chegar á nossa redação donativos enviados para d. Maria Andrade Cupido, senhora portuguesa que, conforme noticiamos, se encontra passando privações, tendo ainda em sua companhia o esposo incapacitado para o trabalho e oito filhos menores.

E assim, graças aos corações bondosos de seus patricios e do nosso povo, vai a pobre senhora tirando desses donativos os meios necessarios á sua manutenção.

OS DONATIVOS

Quantia arrecadada anteriormente	Cr$ 747,00
Manufatura Nacional de Porcelanas	166,00
M. P.	50,8$
Total	963,00

A Maior Arma de Guerra de Todos os Tempos!

O novo número de SELEÇÕES conta-lhe a maravilhosa história do *radar*, prodigioso aparêlho de localização de aviões que salvou a Inglaterra da «blitzgrieg» aérea. E, mais:

Ensaio geral da invasão da Europa pelos Aliados! Relato vívido e substancioso do raide de Dieppe — condensação de um livro de êxito... Pág. 97.

V. acha que é muito esperto? Você vai encontrar desta vez enigmas que vão lhe dar água pela barba — além de fazê-lo rir a bom rir!... Pág. 19.

Fuzilamento em massa, de civis! A verdade oficial exposta com toda a franquesa sôbre os processos hediondos mediante os quais Hitler impõe à Europa o seu jugo implacável... Pág. 80.

Dois ingleses que puseram em fuga o Afrika Korps! Retrato fiel e particularmente sugestivo das admiráveis personalidades dos generais Alexander e Montgomery... Pág. 11.

Não deixe de ler êstes e outros notáveis artigos no número de

SELEÇÕES para SETEMBRO

Acaba de sair Apenas Cr.$2,00

Representante Geral no Brasil: FERNANDO CHINAGLIA

Rua do Rosario, 55-A - 2.º andar — Rio

Esfaqueado Na Feira Livre

Na tarde de ontem, encontrava-se na feira-livre da rua Cardial Arcoverde, o individuo Antonio Euclides, de 23 anos, solteiro, residente á rua Sá Ferreira numero 215, quando dele se acercou o desocupado Leocadio Ferin Pereira, de 26 anos, solteiro, morador na rua Pacheco Leão numero 59.

Ambos, não se sabe por que razão, entraram a discutir acaloradamente, tendo Leocadio, em meio ás trocas de palavras, sacado de uma faca, vibrando um golpe nas costas de Euclides.

O agressor foi preso em flagrante, e a vitima, após os curativos no Hospital Miguel Couto, retirou-se.

DR. WALDEMAR BIANCHI
Ginecologia e Obstetricia
Cons.: Araujo Porto Alegre 70-1º — Salas 112 e 117
Tel 22-6689 — Segundas, quartas e sextas das 13 ás 15 horas. 1002.

Tribunal do Juri

MATARAM UM E FERIRAM DOIS OUTROS

O Tribunal do Juri reune-se, hoje, para julgar os reus Diogo Serra Gadelha e Gonçalo Juliano que, ás 19.30 horas do dia 8 de janeiro do corrente ano, dirigiram-se ao Café Marialva, sito á rua de São Pedro numero 290, e ali, estando o primeiro armado com uma barra de ferro e o segundo com um sabre, agrediram inopinadamente a Emilio Rivera Alvarez, que recebeu lesões corporais, e a Eduardo Figueira Maneiro, que teve ferimentos que lhe produziram a morte.

Saindo do estabelecimento, os referidos individuos encontraram na rua Regente Feijó, Abilio Paulino Lopes, que não conheciam e o agrediram, ainda, produzindo-lhe varias lesões.

Ambos foram processados e denunciados como incursos no artigo 294 paragrafo 1º e art. 303 (duas vezes), todos da então consolidação das Leis Penais.

Doenças Nervosas
DR. NEVES MANTA
RUA SEN. DANTAS, 40
De 15 ás 18 horas

O Café e Restaurante Pedro II, Grande Realização do Comercio Hoteleiro! Instalações Modelares Para Servir a 50.000 Pessoas Diariamente. Como Decorreram as Solenidades de Inauguração

"do maior brilhantismo a inauguração, ontem realizada, do Café e Restaurante Pedro II, situado na "gare" da Central do Brasil.

Dotado de 5 entradas independentes, possue instalações de restaurante, em dois pavimentos, e de café, cujos balcões medem mais de 60 metros, e tem no interior 7 esterilizadores, 4 cafeteiras brasileiras "De Lima", com bateria eloxada; 3 caixas de fichas, para um movimento de 20.000 chicaras diarias, podendo atender mais de 50.000 pessoas. O restaurante terreo, de acesso imediato ao publico, tem capacidade para 152 pessoas, com cardapios populares. O da sobreloja e o "Salão Cerejeira", luxuosamente montado, apropriando-se para festas, banquetes e recepções. Completam ainda essa modelar organização hoteleira, o bar com sorveteria, a confeitaria com bomboniére, balcão de venda de frutas, duas charutarias e dependencias complementares.

Entre as expressivas solenidades da inauguração destacamos a de paraninfo do estabelecimento pelo general Rego Barros e sra., e a benção pelo Revmo. Jeronimo Billiow. Fizeram-se ouvir, ao microfone, em significativas palavras, o sr. Jaime Guedes, presidente do D.N.C., outros diretores do Departamento, o major Alencastro Guimarãees, o cel. Jonas Correia e outras autoridades. Falou, agradecendo, o sr. João Janides. Após interessante "show", encerrou-se, com o regozijo de todos os presentes, a festa inaugural.

O padre Jeronimo Billiouw lançando a benção ao novo estabelecimento, tendo ao seu lado os srs. João Janides e o ministro da Grecia sr. Diamantolpoulos

Flagrante colhido quando falava no microfone o sr. Jaime Guedes, presidente do D. N. C.

Desabamento Em Santa Cruz

CINCO OPERARIOS DA BASE AEREA AMERICANA FERIDOS NO ACIDENTE DE ONTEM

Em Santa Cruz, está sendo construida a Base Aerea Americana, sob a responsabilidade e orientação da Companhia Construtora Servix.

Em virtude do forte temporal de ontem á tarde, parte das obras desabaram, saindo feridos os seguintes operarios:

— João Vicente dos Santos, de 19 anos, solteiro, brasileiro, residente á rua do Encanamento sem numero, com contusoes e escoriações; Ismael Bernardo, de cor preta, de 19 anos, residente á rua do Encanamento, 226, com contusões e escoriações; Manuel de Oliveira, de 40 anos, casado, morador á rua Viuva Dantas numero 206, em Campo Grande, com contusões e escoriações; Almerindo de Oliveira Matos, de 39 anos, casado, brasileiro, domiciliado á rua Regina numero 36, em Senador Vasconcelos, com contusões e escoriações; e José Antonio dos Santos, de 42 anos, solteiro, residente á rua Sete numero 192, em Santa Cruz.

Depois de medicados no Hospital Rocha Faria, em Campo Grande, os feridos retiraram-se.

A granada explodiu

Os jornais registaram anteontem uma ocorrencia na rua Galdino Gouveia, onde a explosão de uma granada produziu ferimentos nos menores Facildes e Jorge, filhos do cabo da Policia Militar de nome Fernando de Oliveira, morador no numero 52 daquela via publica, que brincavam com o perigoso petardo, no quintal de sua residencia.

A proposito, recebemos a visita daquele militar que nos disse que no momento da explosão seus dois filhos se achavam no portão da residencia, recebendo a visita do sr. Ito, que ali ia visitá-los.

O objeto foi arremessado por dois meninos, que se achavam brincando numa casa abandonada, situada a vinte metros de sua residencia.

Com a explosão, sairam feridos os dois menores e tambem o sr. Ito, o qual conduziu ambos ao Hospital Carlos Chagas.

Como se vê, não foi no quintal da casa do sr. Fernando que se verificou o caso, conforme foi noticiado.

Banco dos Estados S A
Trav. Ouvidor 28
FUNDADO DE 1938
UM BANCO DO POVO
Depositos populares, 8%
De Cr$ 100,00 a 10.000,00

John Wayne, o másculo galã de ta ntos e tão gloriosos trabalhos como "No tempo das diligencias", "Lon ga viagem de volta" "Paixão Fatal" e "Vendaval de paixões", é o artista principal de "Tigres Voadores", o grande super-filme da Re public que segunda-feira proxima estreará no simpático circuito for mado pelos cinemas Odeon-Roxy-America. Com John Wayne apare cem John Carroll e Anna Lee, a deliciosa estrelinha de "M inha Vida Com Carolina"

Producão, Comercio e Finanças

A PRAÇA

1º DE NOVEMBRO, FERIADO BANCARIO

Foi afixado ontem, no Banco do Brasil, o seguinte aviso:

"Na segunda-feira dia 1º de novembro, só haverá expediente neste Banco, das 9,30 ás 11 horas, para o serviço de cobranças".

CAMBIO

O mercado de cambio funcionou ontem, calmo e inalterado.

O Banco do Brasil, afixou ontem para as suas cobranças e de outros bancos, cotas e remessas para importação, as seguintes taxas:

A' vista:

	Cr$	
Libra	79,58	9|16
Dolar	19,63	
Franco suiço	4,65	
Escudo	0,80	
Coroa sueca	4,72	
Peso chileno	0,63	3|8
Peso uruguaio	10,48	3|8
Peso argentino	4,94	1|2

O Banco do Brasil para comprar as letras de cobertura, afixou as seguintes taxas:

MERCADO LIVRE

	Cr$	
Libra	78,46	7|16
Dolar	19,47	
Escudo	0,79	
Franco suiço	4,51	3|4
Coroa sueca	4,62	1|16
Peso chileno	0,59	15|16
Peso argentino	4,85	1|8
Peso uruguaio	10,20	7|8

MERCADO OFICIAL

Libra	66,49	1|2
Dolar	16,50	
Escudo	0,67	1|4
Franco suiço	3,84	5|8
Coroa sueca	3,93	3|8
Peso uruguaio	8,65	1|16

CAMBIO LIVRE OFICIAL

	Cr$	
Dolar (compra)	19,80	
Dolar (venda)	20,30	
Libra (venda)	78,46	7|16
Libra (venda)	79,58	9|16

COBERTURA AOS BANCOS

	Cr$	
Libra (compra)	78,46	7|16
Libra (venda)	78,88	9|16

REPASSE AOS BANCOS

	Cr$	
Libra (oficial)	66,78	3|8
Dolar (oficial)	16,30	

OURO FINO

O Banco do Brasil comprava o ouro fino na base de 1.000 por 1.000, ao preço de Cr$ 23,10, por grama.

	GRAMAS
Ontem	—
Desde 1º do mes	13.062.420.740
Total:	18.062.420.749

TITULOS

O movimento verificado de negocios ontem, foi o seguinte:

		Cr$
	APOLICES GERAIS:	
1	Uniformizadas	225,00
1	Idem, Cr$ 200,00	185,00
1	D. Emissões, nom.	987,00
1	Idem, Cr$ 500,00	450,00
3	Idem, Cr$ 200,00	185,00
10	D. Emissões, pt. 1017 c/3 S. V.	945,00
100	D. Emissões, pt. cautelas	898,00
180	Idem, idem	900,00
610	Reajustamento	938,00
161	Idem, idem	960,00
2	Idem, Cr$ 500,00	450,00
	OBRIGAÇÕES:	
800	Tesouro, 1932	1.095,00
380	Idem, 1939	1.045,00
	MUNICIPAIS:	
10	Emp. 1914, pt.	200,00
50	Idem, 1917	199,00
100	Idem, 1920	200,00
	PREFEITURA DOS ESTADOS:	
160	Belo Horizonte	1.025,00
	ESTADUAIS:	
3	Minas, 1ª serie	201,50
78	Idem, 2ª serie	209,00
10	Idem, idem	209,50
161	Idem, idem	210,00
13	Idem, idem	212,00
10	Idem, idem	213,00
992	Idem, 3ª serie	204,00
12	Idem, idem	205,00
20	Pernambuco	193,00
20	E. Rio, Eletrificação	1.190,00
40	Rod. E. Rio	638,00
10	São Paulo	248,00
5	Idem, idem	247,00
45	Idem, Unif.	1.246,00
9	Idem, idem	1.047,00
	COMPANHIAS:	
15	América Fabril	640,00
45	Cometa	500,00
200	Paulista E. Ferro	270,00
500	Bras. Explosivos, pref.	1.900,00
8	Ferro Brasileiro	983,00
100	F. e L. M. Gerais	350,00
50	Idem, idem	252,00
200	Idem, c|60%	243,00
150	F. e L. N. Brasil	303,00
100	Martins Ferreira	410,00
50	Marvin	610,00
2005	Melhoramentos de Niterói	550,00
200	Belgo Mineira, port.	980,00
35	Sid. Nacional	320,00
	DEBENTURES:	
400	B. L. Brasileiro	231,00
130	Cia. D. Santos	223,00

CAFÉ

TIPO 7 — Cr$ 26,30

O mercado deste produto funcionou ontem, calmo e sem modificação nos preços.

O tipo 7, foi cotado ao preço de Cr$ 26,30 por 10 quilos, na tabua e não houve vendas.

Fechou calmo.

COTAÇÕES POR 10 QUILOS

	Cr$
Tipo 3	28,30
Tipo 4	27,80
Tipo 5	27,30
Tipo 6	26,80
Tipo 7	26,30
Tipo 8	25,80

PAUTA:

Estado de Minas: (Mensal):

Café comum	2,30
Café fino	4,10

Estado do Rio: (Semanal):

Café comum	2,20

MOVIMENTO ESTATISTICO

Entradas, 7.504. Saidas, nada. Consumo local, nada. Estoque, .. 625.122 sacas.

EM SANTOS

Funcionou nominal.

— Entradas, 23.021. Embarques, nada. Estoque, 2.358.764. Passagens, 14.922 sacas.

Realizar-se-á hoje a 37ª sessão do Pregão Imobiliario

A trigesima setima reunião de apregoamentos do Pregão Imobiliario será efetuado hoje, sexta-feira, ás 11,30 horas, no apropriado recinto destinado a atos, que são sempre de natureza publica.

Ex-Alunos do C. P. O. R. Chamados

Estão sendo chamados a comparecer á 1ª seção do Estado Maior da 1ª Região Militar, até amanhã, dia 30, ás 10 horas, sob pena de ficarem considerados desertores, os seguintes ex-alunos do C. P. O. R. do Rio de Janeiro: — Amilcar Veiga da Silva, Julio de Oliveira Lopes, Manuel Esteves Cruz e Gilberto Carlos Fernandes.

Desapareceu de casa

No dia 14 do corrente, desapareceu da casa em que residia, sita á rua Parantins numero 456, casa 2, em Jacarepaguá, não mais retornando, o menor Silvio José Rodrigues, de 12 anos, filho de Teodoro José Rodrigues.

Qualquer noticia poderá ser enviada ao seu genitor na residencia acima mencionada.

Terminou Com a Serenata a Bala

Atingido Por Dois Tiros, Morreu Um Dos Seresteiros — Preso o Criminoso e Apreendida a Arma — Confessou

O fiscal da vigilancia da Policia Municipal, Ernani Faria, na madrugada de ontem, levou ao conhecimento das autoridades do 26º distrito policial, de que em frente ao predio numero 1.095, da estrada da Tijuca, no lugar denominado "Panela", fora assassinado com dois tiros de revolver, o trabalhador Francisco de tal, vulgo "Chiquinho", empregado no "Sitio do Angelo", situado naquele local.

Imediatamente, o comissario de serviço, dirigiu-se ao local indicado, fazendo-se acompanhar de investigadores e um soldado da Policia Militar.

Feito o exame pericial e providenciada a remoção do cadaver para o necroterio do Instituto Medico Legal, investigando nas casas proximas, apurou aquela autoridade que o crime havia sido praticado cerca das 21,30 horas, por um individuo empregado no sitio de propriedade de Gastão Andre.

Apuraram mais os policiais que a vitima, que contava 21 anos, áquela hora, em companhia de Bento e Gumercindo José de Oliveira, José de Oliveira, José Lopes e Antonio Burti, faziam uma serenata, quando ao chegarem em frente do predio 1095, da estrada da Tijuca, surgiram José Ferreira, vulgo "Zezinho", Domingos Francisco dos Santos e Luiz Antonio.

Sem que houvesse a mais ligeira discussão, "Zezinho", sacando de uma pistola, disparou-a duas vezes contra os seresteiros, atingindo "Chiquinho", mortalmente.

Vendo um cair, "Zezinho" e os companheiros, evadiram-se.

PRESO

Estando assim com uma pista segura, não tiveram dificuldade, as autoridades do 26º distrito policial, em prender na manhã de ontem, o criminoso que se acha homisiado num bananal, no sitio de Gastão André, onde trabalha.

O soldado da Policia Militar, Valter Correia de Abreu, depois de deter o criminoso, apreendeu no quarto deste uma garrucha com 7 balas, sendo que duas deflagradas.

No cartorio do 26º distrito policial, o criminoso declarou chamar-se José Ferreira, ter 21 anos, e ser o autor do disparo que matou "Chiquinho". Acrescentou, todavia, que agira em legitima defesa, de vez que a vitima, com dois companheiros, o haviam ido tocaiar na estrada da Tijuca.

Surpreendido pelos tres e sabendo que ia levar desvantagem se não agisse com a maxima presteza, desfechou dois tiros, tendo morto, assim, acidentalmente, o seu desafeto.

Foi aberto inquerito.

RAIOS X

Exames radiologicos em residencia

Drs. Victor Côrtes e Renato Côrtes

Diariamente das 9 ás 12 e 14 ás 18 horas

R. Araujo Porto Alegre, 70-9.º andar

Tel. 22-5330

Campanha do Cigarro Para os Soldados

UMA FESTA PROMOVIDA PELA LIGA DE DEFESA NACIONAL

A Liga de Defesa Nacional, a exemplo do que têm feito varias instituições nacionais, realizará, no proximo dia 30, por intermedio da Seção Feminina, um festival dansante em beneficio dos soldados brasileiros que partirão dentro em breve para participar da luta pelos direitos de Liberdade e de Justiça, integrando o nosso Corpo Expedicionario.

Essa festa que tem por objetivo o recolhimento de donativos destinados á "Campanha do Cigarro para os Soldados" foi organizada com todo o carinho pelas dirigentes da Seção Feminina daquela instituição, o que vem demonstrar o carinho e a dedicação devotados pela mulher brasileira para os que vão lutar pela honra e dignidade da nossa patria.

Assim sendo, esperam elas contar com o apoio de todas as pessoas, principalmente os moradores do bairro da Gavea, que, por certo, ali comparecerão, para proporcionar maior brilhantismo a essa nobre e patriotica iniciativa.

CONSULTAS "5$000" Olhos - Ouvidos - Nariz e Garganta — Dr. Fortunato

Com pratica na Europa — Rua da Carioca, 6, 4º andar, das 13 ás 16 horas, diariamente — (Com hora marcada 30$000 — 22-4774)

Proximas Estréias

O ENCONTRO EM LONDRES

Michele Morgan em "O Encontro em Londres"

Michele Morgan, a grande tragica francesa estará novamente entre nós já na proxima segunda-feira quando a Universal estreará nos cinemas Plaza, Astoria, Olinda e Ritz, o sensacional drama "O Encontro em Londres" com Alan Curtis, no papel de amante de Michele Morgan.

No cast estão nos papeis mais importantes C. Aubrey Smith, Barry Fitzgerald, um autentico Lobo do Mar, e Dooley Wilson, o músicista do filme Casablanca o qual com a sua musica e sua atuação em certa altura do filme sabe arrancar lagrimas do espectador.

Margaret O'Brien, a empolgante revelação de "Sublime Alvorada"

NO METRO PASSEIO, COM MARGARET O' BRIEN...

O publico conheceu, ontem, no Metro Passeio, Margaret O' Brien. Isso quer dizer que todo um grande publico tem agora nos labios o nome da pequenina e maravilhosa atriz, dona, por direito de conquista, de todas as cenas — e todas belas, muito humanas e sinceras — de "Sublime Alvorada". Robert Young e Laraine Day tambem interpretam o belo filme Metro Goldwyn Mayer, muito justamente considerado "um dos 5 mais belos dos ultimos tempos"

METRO TIJUCA: JEANETTE MACDONALD NO METRO COPACABANA

"Kathleen", de Shirley Temple (agora Miss Shirley Temple...) é o filme do Metro Tijuca. E Jeanette MacDonald, esplendida de beleza e graça, com Allan Jones e Warren William, é a "estrela" do Metro Copacabana, nas cenas todas vibrantes e sugestivas de "O Vagalume".

CARTAZ DO DIA

São Luiz, Rian, Vitoria e Carioca — "A Incrivel Suzana" (Paramount) com Ginger Rogers e Ray Milland. Horario: 2 — 4 — 6 — 8 e 10 horas.

Capitolio — "Sete Novas" (Metro) com Kathryn Grayson e Van Heflin. Horario: 2 — 4 — 6 — 8 e 10 horas.

Imperio — "Cavaleiros do Oeste" (Int.) com Bob Steele. E os 11º e 12º episodios de "A Filha das Selvas" com Frances Gifford. De 2 horas em diante.

Odeon — "Barragem de Fogo" (United) com Richard Dix e Preston Foster. Horario: 2 — 4 — 6 — 8 e 10 horas.

Pathé — "Um Carnet de Baile" com Raimu, Louis Jouvet e Harry Baur. Horario: 2 — 4 — 6 — 8 e 10 horas.

Rex — "Sempre em meu Coração" (Warner) com Gloria Warren. Horario: 2 — 4 — 6 — 8 e 10 horas.

Cine Gloria — "Desenhos, Jornais e Variedades Cinear".

Metro Passeio — "Sublime Alvorada" (Metro) com Robert Young, Loraine Day e Margaret O' Brien. Horario: 1|2 dia — 2 — 4 — 6 — 8 e 10 horas.

Metro Tijuca — "O Vagalume" (Metro) com Jeanette Mac Donald e Allan Jones. Horario: 2 — 4 — 6 — 8 e 10 horas.

Metro Copacabana — "Kathleen" (Metro) com Shirley Temple, Herbert Marshall e Loraine Day. Horario: 2 — 4 — 6 — 8 e 10 horas.

O. K. — "Beau Gest" (Paramount) com Gary Cooper. Horario: 2 — 4 — 6 — 8 e 10 horas.

Plaza, Astoria, Olinda Ritz — "Original Pecado" (Columbia) com Jean Arthur, Joel McCrea e Charles Coburn. Horario: 2 — 4 — 6 — 8 e 10 horas.

Cinene - Trianon — Os Ultimos Jornais da Guerra — "Imprensa Animada Cinene" e "Desenhos Coloridos".

CENTRO

Opera — "A Branca Selvagem".

Colonial — "A Branca Selvagem".

Parisiense — "Na Calada da Noite" e "Quase Casados".

Primor — "A Branca Selvagem".

Metropole — "Duas Semanas de Prazer" e "O Pequeno Refugiado".

Popular — "A Tragedia do Circo", "Contrabando de Guerra" e "O Falso Delegado".

Floriano — "A Companheira de Tarzan".

São José — "Cuidado com as Saias".

Iris — "Perdidos na Estratosfera" e "A Voz da Liberdade".

Ideal — "Pede-se um Marido".

Mem de Sá — "Um Cavalheiro do Sul".

Lapa — "Abandonados" e "Dansarinas de Aluguel".

D. Pedro — "Flor dos Tropicos" e "O Sabichão".

BAIRROS

Politeama — "Moleque Tião".

Guanabara — "Serenata Azul".

Floresta — "Cidade da Perdição" e "A Sensação de Paris".

Roxi — "Mata-Hari".

Pirajá — "Aço da Mesma Tempera".

Ipanema — "Os Filhos de Hitler".

Americano — "Dois Caraduras de Sorte" e "Politica de Saias".

Rio Branco — "Que Mundo Maravilhoso" e "Ser ou Não Ser".

Centenario — "Bodas no Gelo" e "Mina Maldita".

Bandeira — "Sedução de Marrocos".

Avenida — "Aço da Mesma Tempera".

America — "A Voz da Liberdade".

Catumbi — "O Rei da Alegria" e [illegible].

Guarani — "Melodia da Broadway" e "Bandoleiros das Planicies".

Apolo — "Ao Diabo com Hitler" e "Politica de Saias".

São Cristovão — "Princesa das Selvas".

Jovial — "Sedução de Marrocos".

Tijuca — "O Grito da Selva" e "Voando com Musica".

Vera — "Duas Semanas de Prazer" e "Bicho Carpinteiro".

Grajaú — "A Voz da Liberdade".

Edison — "O Amor que não Morreu".

Haddock Lobo — "Tarzan o Vingador" e "Mulheres com Asas".

Vila Isabel — "Moleque Tião".

Maracanã — "Ele Sem Ela".

Fluminense — "Os Comandos Atacam de Madrugada" e "As Três Divorciadas".

SUBURBIOS

(Central)

Mascote — "Adeus, Meu Amor" e "Tarzan o Vingador".

Meyer — "Ser ou Não Ser" e "Não te Fies nas Mulheres".

Piedade — "Perigo Louro".

Para Todos — "A Mulher do Dia".

Beija Flor — "O Tesouro de Tarzan".

Quintino — "Mulher, Marido & Cia.", e "Traidor da Tribu".

Modelo — "Aguia de Fogo".

Madureira — "Moleque Tião".

Moderno — "Princesa das Selvas" e "Um Golpe ao Coração".

SUBURBIOS

(Leopoldina)

Paraiso — "Seis Destinos" e Complementos.

Rosario — "Duas Vezes Meu" e Complementos.

Ramos — "O Grito das Selvas" e "Dick Tracy Contra o Crime".

Santa Helena — "A Mulher do Dia" e Complementos

Oriente — "Edison, o Mago da Luz" e "Dick Tracy Contra o Crime".

Penha — "Correspondente em Berlim" e "Os Bandoleiros das Planicies".

Santa Cecilia — "Seis Destinos" e "Dick Tracy Contra o Crime".

NITEROI

Odeon — "Caminho do Céu".

Imperial — "Sempre em meu Coração".

Eden — "Furia no Céu" e "Piratas do Prado".

Rio Branco — "Andy Hardy & o Tal", e "Os Anjos no Castelo Misterioso".

Não penetremos de Olhos Vendados no Mundo de amanhã...

Urge cuidar já e já do futuro no exame atento do destino próximo da civilização em geral e no estudo cuidadoso de tudo quanto, alterado pela guerra, deva ser recomposto para assegurar ao nosso Brasil que ressurgirá vitorioso desta guerra, a sua vitória completa para um trabalho fecundo de construção na paz e sua conservação para o bem da humanidade.

Contribuindo para que tão grandioso objetivo seja alcançado o mais depressa possivel, o Departamento de Educação dos Serviços Hollerith tem a satisfação de oferecer ao Povo Brasileiro um

CURSO DE CONFERÊNCIAS SÔBRE

PROBLEMAS DE APÓS-GUERRA

Hoje

ÀS 18 HORAS, PONTUALMENTE

no auditório do Departamento de Educação dos Serviços Hollerith, à Avenida Graça Aranha, 182 - 5.º and., Rio de Janeiro, será realizada a seguinte conferência:

"Problemas do Trabalho." — pelo Dr. *João Carlos Vital, Presidente do Instituto de Resseguros do Brasil.*

PRA-2

Esta conferência, assim como todas as da série, será irradiada pela

RÁDIO MINISTÉRIO DA EDUCAÇÃO - ONDA DE 800 KCS.

IA-SH 3

OS MEDICOS CIVIS CONTINUAM COLABORANDO NO PREPARO DA FORÇA EXPEDICIONARIA BRASILEIRA

Mais Profissionais da Medicina Chamados — Deverão Apresentar-se No Posto de Seleção N. 2 — Um Grupo Que Deixou de Atender o Apelo Feito

Os medicos civis, tendo em vista o apelo que lhes foi endereçado pelas autoridades militares do Corpo de Saude do Exercito, apresentaram-se imediatamente para prestar o seu esforço de guerra espontaneo na seleção do elemento pessoal que deverá compor a Força Expedicionaria Brasileira. Por isso, um grande grupo de profissionais já se encontra prestando os seus serviços no Posto de Seleção N. 1, na Policlinica Militar. Agora, está chamado, para o de N. 2, na Vila Militar, outro grande grupo de profissionais da medicina, que deverá se apresentar nos seguintes dias e horas (2as., 4as. e 6as. feiras, das 8 ás 12 horas): drs. Vitor Rosa, José Linhares de Albuquerque, Ordival Gomes, Artur Breves, João Codeceira Lopes, Osvaldo de Paula Freitas Coelho, Lintz Caire, José de Campos Cati, Eduardo Góis de Campos, Nelson Coelho de Oliveira, Nelson de Alambari Luz, Arnaldo da Silva Moreira, Edison de Araujo Costa, Gustavo Augusto de Rezende, Carlos Alberto Campos, Mario Alvares, Luiz de Souza Aguiar, Manuel Maria da Cruz Rangel, Joaquim de Carvalho Loures, Antonio Machado Bezerra. Segundas, quartas e sextas, das 13 ás 17 horas: Olavo de Andrade Lira, Fernando Muylaert Colares, Americo Ribeiro Veloso, Paulo Pimenta Alves, Antenor de Chagas Medeiros, Salomão Nassem Randan Filho, Fernando Bergsteis, Valdir Sergio Ferreira, Valdemar Rosa dos Santos, Hugo José Sparteli, Antonio Rodrigues da Cunha, Sebastião Fonseca Souto Maior, Ataliba Bittencourt, Pedro Borges Sampaio, João Miranda Junior. Terças, quintas e sabados, das 8 ás 12 horas: Carlos Pimentel Cardoso, Lucas de Queiroz Matos, Everardo Marques dos Santos, Henrique Rodrigues Teixeira, Rui Reli, João Ferreira da Silva, Flavio de Rezende Rubim, Belmiro Seabra Junior, Antonio Jaguaribe Filho, Armando Edmundo Paiva Lacerda, Raimundo Veras, Aarão Burlamaqui Beuchimol, Eduardo Martins Loureiro, Aristides Caire Perissé, Pedro Alves da Costa Couto, Alberto Renze, João Geraldo da Cunha, Alcindino Pereira Trindade, Lamartine Mirales de Figueiredo, Saul de Aguiar, Gilberto Terra Ururarí, Aluizio Pereira da Camara, Floriano Bittencourt, Rubens Costa, Lucia Otavio Nelson de Sena. Terças, quintas, sabados e domingos, das 13 ás 17 horas: José Guilherme Dias Fernandes, Azael Rocha da Silva Pontes, Carlos Alonso, José Francisco Alves Teixeira Filho, Anibal Ribeiro de Almeida Luz, Orlando Cirino, Amelio José de Siqueira Tavares, Manuel Duarte Moreira Neto, Miguel Elias Abu'-Menry, José Gomes Portela, Heitor Nevis, José Marinho Feijó, Francisco de Assis Ribeiro, José do Amaral Osorio, Luiz Eugenio Neves, Julio de Albuquerque Moura, Falck Sacaven de Brito, Antonio Luiz de Almeida Boaventura, Guido Bruno Hoffmann.. Deixaram de comparecer á solicitação feita, os seguintes medicos: José Ernesto de Souza Lobo, José Alves de Lima, José Candido Vilela, Osvaldo Faria de Oliveira, Ubirajara Miranda, Frederico Lopes Norat, Artur Cesar Boisson, Joaquim José Tinoco, Rubens Costa Leite Amarante, Silvio Cavalcanti da Cunha, Dario Severino de Oliveira, Paulo Ferreira, Reginaldo Moreira da Silva, Otoniel Lacerda Serafim, Ataide Gonçalves Lopes, Miguel Vasconcelos, Alfredo Herculando de S. Oliveira(Artur Martins Mendes, Olavo de Souza Carvalho, Valfrido de Lima Costa, Renato Bezerra Miranda, Winkerlmann de Barros Barbosa Lins, João de Alcantara, Carlos Nascente Tinoco, Iseu de Almeida Silva, Osvaldo Correia de Araujo, Osvaldo Nunes de Souza Guimarães, Antonio Sobral da Cruz, Humberto Couto Ramalho dos Santos, Gilberto Rollemberg Boto e Osvaldo Frota Pessoa.

TRICICLO

Novo, sem uso, vende-se chassis "Columbia", reforçado, caixa de ferro reforçada, com cantoneiras. Rua Frei Caneca, 24.

TURFE

A Proxima Sabatina

1º pareo — Premio "30 de Outubro" — 1.400 metros — .. Cr$ 15.000,00 — A's 13.20 horas.

Ks.
1—1 Tanajura 53
2—2 Quinota 53
3—3 Ervo 55
(4 Estadista 55
4 |
(5 Pirapora 53

2º pareo — Premio "Sindicato dos Comerciantes Lojistas" — 1.200 metros — .. .. Cr$ 8.000,00 — A's 13.50 horas.

Ks.
(1 Ipaná 56
1 |
(2 Egal 56
(3 Caridade 54
2 |4 Dina 54
(5 Borbatil 56
(6 Oldil 56
3 |7 Ceará 52
(8 Condoreira 54
(9 Odrisio 56
4 |10 Tope 54
(" Elo 56

3º pareo — Premio "Sindicato dos Comerciantes Atacadistas" — A's 14.20 horas — .. .. .. Cr$ 8.000,00.

Ks.
(1 Dileto 56
1 |
(" Gaci 54
(2 Batota 54
2 |
(3 Argentino 56
(4 Gurjan' 56
3 |5 Operina 54
(6 Anira 54
(7 Brevet 52
4 |8 Otario 52
(" Danubia 50

4º pareo — Premio "Associação dos Empregados no Comercio" — 1.600 metros — A's 14.55 horas — Cr$ 10.000,00.

Ks.
1—1 Violeiro 55
2—2 Morongo 54
(3 Faial 56
3 |
(4 Patriota 55
(5 Talumina 54
4 |
(6 Cellini 54

5º pareo — Premio "Sindicato União dos Empregados do Comercio" — 1.000 metros — (Pista de grama) — A's 15.30 horas — Cr$ 10.000,00 — Betting.

Ks.
(1 Darlie 54
(2 Ancito 52
1 |
(3 Rafaelo 56
(4 Filisteu 52
(5 Air Force 54
(6 Fenicia 50
2 |
(7 Drina 50
(8 Vipron 56
(9 Taxana 54
(10 Branubio 50
3 |
(11 Fasanelo 56
(12 Lufa 50
(13 Djedi 56
(14 Feronia 56
4 |15 Mareva 50
(16 Asuva 54
(" Paredro 52

6º pareo — Premio "Associação Comercial do Rio de Janeiro" — 1.400 metros — A's 16.10 horas — Cr$ 8.000,00 — Betting.

(1 Miatan 43
(2 Kemal 54
1 |
(3 Apis 52
(4 Zurik 50
(5 Sapateador 58
(6 Quissamã 62
2 |
(7 Bufalo 56
(8 Astor 58
(9 Ojos Negros 54
(10 Belzebu' 54
3 |
(11 Monte Alvo 58
(12 Resgate 50
(13 Dom Carlito 58
(14 Neurgilé 57
4 |
(15 Eclitico 52
(" Anajá 58

7º pareo — Premio "Instituto dos Comerciarios" — 1.400 metros — A's 16.50 horas — Cr$ 8.000,00 — Betting.

Ks.
(1 Tintila 50
1 |2 Inverness 52
(3 Comarin 55
(4 Serena 55
2 |5 Kubelik 52
(6 Rapidez 58
(7 Pepet 57
3 |8 Queridita 58
(9 Afis 54
(10 Pancho 54
4 |11 Santo 58
(12 Adonis 50

8º pareo — Premio "Comercio" — 1.500 metros — A's ... 17.30 horas — Cr$ 12.000,00 — Handicap.

Ks.
(1 Concordancia 45
1 |
(2 Cauterio 49
(3 Tenor 52
2 |
(4 Cupidon 52
(5 Princess 52
3 |
(6 Tam Tam 58
(7 Ark Royal 58
4 |
(" Montalvan 50

Dr. Américo Caparica

Clinica Medico-Cirurgica

Consult. R. Visconde do Rio Branco, 31 — Tel. 42-2056

Diariamente das 16 ás 19 hs.

Res. Rua Paulo de Frontin 103-2.º — Tel. 22-7804

VARIAS

DUAS FESTAS DE GRANDE PROJEÇÃO

No dia 7 do proximo mês de novembro haverá no Jockey Club Brasileiro duas festas de grande projeção. A primeira será o almoço oferecido ás altas patentes da Aeronautica, no salão das rosas, no Hipodromo, onde se realizará uma esplendida corrida.

A segunda consistirá num chá dansante oferecido aos cadetes da Aeronautica e a juventude social do Jockey Club. O chá dansante que terá um cunho altamente elegante, encerrará no seu desenrolar o concurso do show do Casino Copacabana, que gentilmente nele tomará parte.

AS INSCRIÇÕES PARA AS CORRIDAS DE 6 E 7 DE NOVEMBRO

As inscrições para as corridas dos dias 6 e 7 de novembro serão encerradas segunda-feira, 1o, ás 13 horas, na Portaria da Vila Hipica, e, ás 14, na Secretaria da Comissão de Corridas.

O projeto de chamada ficará á disposição dos interessados desde 11 horas desse mesmo dia.

Obras de destaque do CIMENTO PORTLAND *Mauá*

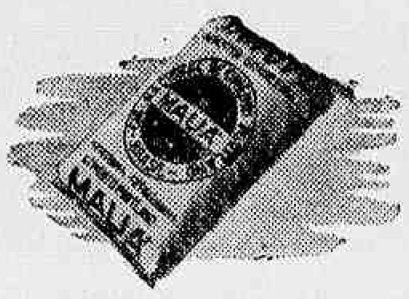

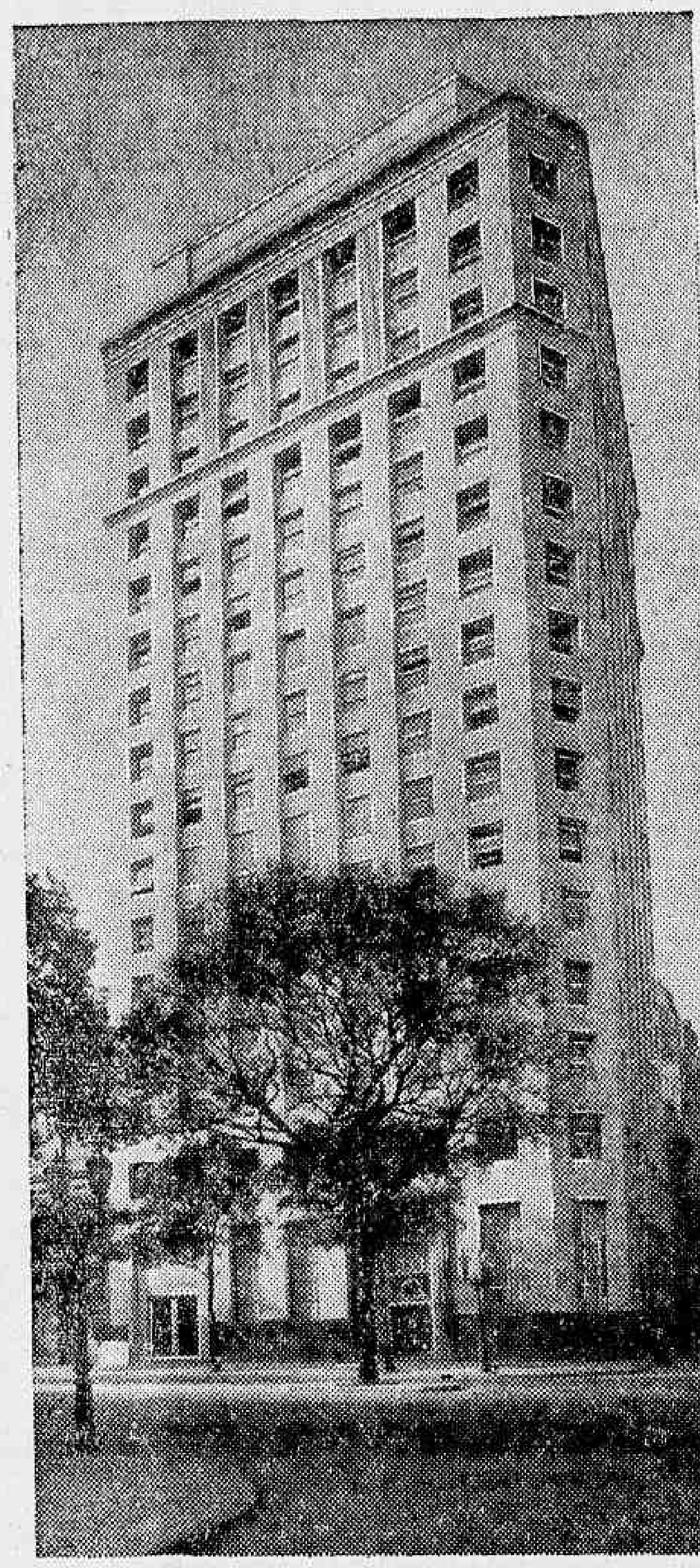

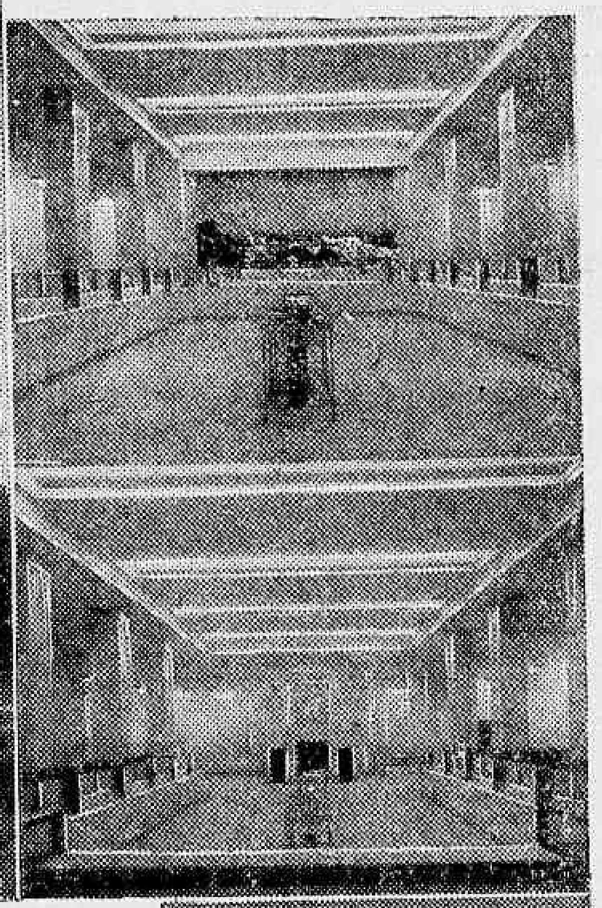

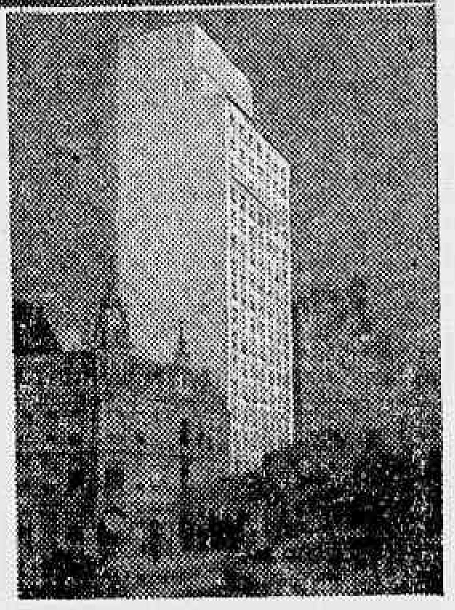

O NOVO edificio do Banco Nacional da Cidade de Nova York, nesta Capital, de arquitetura moderna, distribuição interior adequada e de construção solida, representa mais uma realização para a qual contribuiu o cimento portland MAUÁ.

COMPANHIA NACIONAL DE CIMENTO PORTLAND

RIO DE JANEIRO

A Reunião de Domingo

1º pareo — 1.400 metros — A's 12.20 horas — .. .. Cr$ 15.000,00.

Ks.
1—1 Ermitão 55
2—2 Paraquedista 55
(3 Ojeras 55
3 |
(4 Caudilho 55
(5 Periquito 55
4 |
(6 Auberdi 55

2º pareo — 1.400 metros — A's 13.00 horas — .. .. Cr$ 15.000,00.

Ks.
(1 Estourada 55
1 |
(3 Gondola 55
(2 Gedi 55
2 |4 Flicka 55
(5 Mumps 55
(6 Pimpa 55
3 |7 Educada 55
(8 Je Reviens 55
(9 Emissaria 55
4 |10 Maria Tereza 55
(11 Divá 55

3º pareo — 1.400 metros — A's 13.35 horas — .. .. Cr$ 10.000,00.

Ks.
1—1 Asalfo 52
2—2 Dengo 56
2—3 Royal Master 52
(4 Jeribá 50
4 |
(5 Cartucha 50

4º pareo — Grande Premio "Jockey Club do Rio de Janeiro" — 2.400 metros — A's 14.10 horas — Cr$ 30.000,00.

Ks
1—1 Alibi 61
2—2 Xingu' 54
(3 Spitfire 55
3 |
(4 Bacará 53
(5 Luxemburgo 56
4 |
(" Baron 57

5º pareo — 1.500 metros — A's 14.50 horas — .. .. Cr$ 10.000,00.

Ks.
(1 Bocaina 58
1 |" Brasil 51
(2 Peão 53
(3 Acetona 55
2 |4 Destino 49
(" Três Corações 57
(5 Afago 53
3 |6 Azaléia 50
(" Astracan 57
(7 Tamoio 58
(8 Carapuça 52
4 |
(9 Itanino 48
(" Negus 58

6º pareo — 1.500 metros — A's 15.30 horas — .. .. Cr$ 10.000,00 — Betting.

Ks.
(1 Miss Bell 58
1 |" Buena Pieza 51
(2 Maria Luz 48
(3 Oasis 55
2 |4 Negreiro 49
(5 Voadora 52
(6 Festive 53
(7 Olin 51
2 |
(8 Clairsoleil 52
(" Musical 48
(9 Bienvenue 52
(10 Spin 54
4 |
(11 Taguató 48
(" Planeta 55

7º pareo — 1.500 metros — A's 16.10 horas — .. .. Cr$ 10.000,00 — Betting.

Ks.
(1 Miral 52
1 |" Robusto 50
(2 Conselho 64
(3 Ebulo 60
2 |4 Assiria 52
(5 Raf 58
(6 Ojamba 52
3 |7 Territorio 58
(" Mascarado 50
(8 Cairu' 58
4 |9 Palinodia 52
(" Passos 50

8º pareo — 1.600 metros — A's 16.50 horas — .. .. Cr$ 10.000,00 — Betting.

Ks.
(1 Miami 55
1 |" Jeep 55
(2 Meeting 55
(3 Eglanto 55
2 |4 Quo Vadis 55
(5 Golias 55
(6 Espalha Brasas 55
(7 Dinazit 55
3 |
(8 Cruzador 55
(9 Fumo 55
(10 Sargao 55
(11 Boavista 56
4 |
(12 Big Den 55
(" Preclara 53

9º pareo — 2.000 metros — A's 17.30 horas — .. .. Cr$ 15.000,00 — Handicap.

Ks.
1—1 Latente 55
(2 Marconi 49
2 |
(3 Rockmoy 49
(4 Timbó 48
3 |
(5 Salmon 49
(6 Dacota 50
4 |
(" Atleta 51

EMPREGUE BEM O SEU DINHEIRO

Faça um betting-duplo no proximo sabado, gastando apenas cinco cruzeiros, e habilite-se a ganhar mais de

Cr$ 300.000,00

Atenção ! A combinação 8-4, 3-9, 7-3, que não teve ganhador na semana passada, deixando acumular Cr$ 151.820,00, proporcionaria ao assinante dos telefones desse numero esta pequena fortuna

BETTINGS SOMENTE NA SEDE E NO HIPODROMO DO

Jockey Club Brasileiro

Prefeitura do Distrito Federal

COMPAREÇA AO SERVIÇO DE ARRECADAÇÃO DA PREFEITURA

O Departamento do Tesouro, da Secretaria Geral de Finanças, está solicitando o comparecimento no Serviço de Arrecadação daquele Departamento, dentro do prazo de 15 dias, afim de tratar de interesses relativos ao pagamento de imposto predial e territorial, o sr. Eugenio Carreira Gal, residente á rua Vilela Tavares, 45, nesta capital.

SECRETARIA GERAL OF FINANÇAS — DEPARTAMENTO DO TESOURO

Atos do diretor:

Concedendo férias regulamentares, a partir de 1º de novembro proximo vindouro, ao fiel do Tesouro Gilberto Figueiredo Pimentel, com exercicio no 3 P. S.

Designando para ter exercicio no Serviço de Escrituração da Divida, o mecanografo extranumerario Jacinto Monteiro Cardoso; e para responder pelo expediente do Serviço de Controle, durante o impedimento do respectivo chefe Vicente Rodrigues, que entrará em gozo de férias no proximo dia 1º de novembro, o oficial administrativo Gabriela Tavares.

DESPACHOS

Iberê Caldas Falão — Levante-se a perempção.

Mesbla S. A. — Aceite-se em termos.

PAGAMENTOS DE HOJE, NA CAIXA REGULADORA DE EMPRESTIMOS

Serão pagas as seguintes propostas:

61145 — 61805 — 61825 — 61827
61828 — 61830 — 61832 — 61833
61834 — 61835 — 61836 — 61837
61838 — 61841 — 61842 — 61843
61845 — 61848 — 61849 — 61851
61852 — 61853 — 61854 — 61855
61856 — 61857 — 61858 — 61859
61860 — 61861 — 61862 — 61864
61866 — 61867 — 61868 — 61869
61870 — 61871 — 61872 — 61873
61874 — 61875 — 61876 — 61877
61878 — 61879 — 61880 — 61881
61882 — 61883 — 61884 — 61885
61886 — 61887 — 61891.

ATRASADAS

60858 — 61466 — 61498 — 61512
61523 — 61615 — 61661 — 61730
61734 — 61753 — 61766 — 61774
61784 — 61791 — 61792 — 61796
61797 — 61806 — 61809 — 61812
61818 — 61819.

O número de SETEMBRO de SELEÇÕES CHEGOU HOJE!

Em tôdas as bancas de jornais

Custa só Cr.$ 2,00

DOENÇAS ANO RETAIS E DOS INTESTINOS

DR. LAURO BORGES

Av. R. Branco, 103, 4.º and. s. 406

Tel. 42-4738

Exposição de Pintura Edith Blin

Continua intenso o movimento de visitantes á exposição da artista francesa Edith Blin, literatos, pintores, artistas e figuras do nosso mundo artistico e social afluem diariamente á exposição Edith Blin, entusiasmados com sua arte.

A exposição variadissima na apresentação consta de motivos patrioticos, alegorias á França de hoje e á França de outrora, retratos, onde segundo varios criticos, Edith Blin, atinge á perfeição. Edith Blin confessa que a sua pintura é oriunda de uma grande inspiração. Seu espirito delicadissimo de mulher e de artista, sentiu-se levado a projetar na tela todas as impressões de um momento de tumulto e de angustias.

Damos acima dois quadros da pintora onde vemos "Maroc" um magnifico retrato de arabe e "Le Songe de Feu".

Dentre os visitantes á exposição notamos os srs. e sras. M. Freiman, D. Ferraro, João Austregesilo de Ataide, Denis Goulart, Albert F. Moser, Adolfo Helme, E. C. Mendes, L. Bertrand, Heitor Beltrão, Gentil Fernando de Castro, Georgina Albuquerque, A. Roberto de Arruda Botelho, dr. Moreira Sales, C. M. Lebon, prof. Agache, A. Charpentier, M. de Wack, Cordelia Dumaine, Bricio de Abreu, Francisco Leite, Jarbas Carvalho, Leal da Costa, Milton Andrade, George Maillard, H. Collmam, Cecilia Stewrme Henrique Cavalleiro, Yvone Visconti Cavalleiro, Merme Luz, C. Teixeira Pinto, Harold Wood, Maurice Menardeau, gen. Arnaldo Damasceno Vieira, Nivoulies Pierrofort, Vinicio da Veiga, E. Wallenstein, Osvaldo Souza e Silva, Fernende Gerard, Marila Franco, Weltchek, Vaslav Veltchek, Reseta Costa Pinto, Michel Simon, Lacroix, Mario Monteiro, Laure Guillem, Gilberto David Sanson e muitissimos outros.

SOCIAIS

ANIVERSARIOS

Fazem anos hoje:

Senhores: dr. Carlos A. de Miranda Jordão; Jaids Gomes da Silva; João Cury; Genesio Pires e dr. Gualbert de Macedo Soares.

Jovem: Antonio Carlos Gigliotti.

Menino: Valmir, filho do sr. Alfredo Guimarães e da sra. Elza Meireles Guimarães.

Senhoras: Eurides de Melo e Adalgisa Nery Fontes.

— **Fizeram anos ontem, em São Paulo:**

Senhores: dr. João Cesar Sobrinho, Mauricio de Paula Carvez; dr. Mario Scoff; major Joaquim Marques Santiago; dr. Lourival Henrique Silva e Alberto Zirlis.

Jovem: Miguel Lashera Gines Filho, filho do sr. Miguel Lashera Gines e da sra. Djanira Coelho Lashera.

Senhorinha: Djanira, filha do sr. Eliseu Pereira de Toledo e da sra. Laura dos Santos Toledo, já falecida.

Meninas: Maria Aparecida, filha do sr. Oscar Cunha e da sra. Irene Figueira da Cunha e Maria Julia, filha do sr. Orlando Espre Abbud.

FESTAS

O Clube Internacional de Regatas fará realizar, domingo proximo, 31 do corrente, uma noite dansante das 19.30 ás 24 horas. O traje será o de passeio.

— **"Baile das Americas"** — O Centro Academico "XI de Agosto" da Faculdade de Direito da Universidade de São Paulo fará realizar amanhã nos salões do Esplanada Hotel, o tradicional Baile das Americas, em beneficio da Cruz Vermelha Brasileira, e dos Fundos Universitarios de Pesquisas para a Defesa Nacional.

— No proximo domingo, das 20 ás 23 horas, o Clube de Regatas Guanabara terá aberto o seu salão para uma reunião dansante, que contará com o concurso da orquestra de Napoleão Tavares.

— Associação Atletica Banco do Brasil promove depois de amanhã, uma festa na chacara dos Coqueiros, na Ilha de Paquetá. A partida será pela barca de 7 horas e o regresso na das 19.

"COCKTAIL"

Realizou-se ontem ás 17.30 horas no Hotel Gloria, um "cocktail" que o sr. Clarence L. Roy Frederick e senhora, ofereceram aos publicitarios cariocas.

O "cocktail" do presidente da Pen Park Co., transcorreu num ambiente encantador de uma democracia "up to date", proporcionando aos convivas horas de requinte e bom gosto.

A sra. Helen Golan Frederick, acolheu os publicitarios cariocas com o senso "of humor" encantando a todos pela "verve" facil e pelos seus dotes de americana cem por cento.

Foi uma tarde elegante, encantadora, que marcou um grande acontecimento social, onde notamos entre muitas e muitas pessoas os srs.: Charles Ullman e sra.; sr. Silvio Behring e sra.; sr. Serpa e sra.; sr. Portela e sra.; sr. Pericles Neiva; sra. Tayllor; sr. Antonio Azevedo e sra. e sra. Antonique de Moura Liberal e sra.; alem de muitos jornalistas e pessoas de nossa sociedade.

DIPLOMATICAS

Legação da Polonia

O ministro da Polonia e sra. Skowronski ofereceram no dia 26 do corrente, um elegante jantar na séde da Legação, no qual compareceram os seguintes convidados:

Prefeito Henrique Dodsworth e sra.; embaixador de Espanha e sra. Garcia Conde ministro da Grecia e sra. Diamantopoulos, prof. Charles G. Fenwick, delegado americano junto a Comissão Juridica Interamericana e sra., sr. Valentim Bouças e sra., sr. Luiz Anibal Falcão e sra.; dr. Edmundo da Luz Pinto, sr. Antonio Roberto de Arruda Botelho e sra., sr. Jorge Maia, sr. Pawlowicz, adido militar adjunto da Legação da Polonia, sr. Zaniewski, secretario da Legação da Polonia.

RECITAIS

Recital de Canto — Constituindo a sua V Tarde Cultural da série que vem realizando neste ano, o Clube das Vitorias Régias levará a efeito, no dia 6 de novembro proximo, ás 20 horas, no salão nobre do Liceu Literario Português, um recital de canto, apresentado por suas associadas, Ana Maria Porto Carneiro Scofano, Inah de Verney Lindemberg, Lieda Graetner Renatilda Cavalcanti, Silvia Souza e Vanda Guimarães, discipulas da professora Nícia Silva, atual Diretora artistica do Clube.

Por se tratar de um trabalho de cultura e de estimulo de novas artistas brasileiras, não será exigido convite, sendo franca a entrada.

— **Recital folclorico** — Realiza-se hoje, no salão nobre da União Nacional de Estudantes um recital do pianista Gentil Puget, sobre o folclore Amazonico, em homenagem aos prof. Heitor Grillo, Silvio Lago e Werther Politano.

— **Recital poetico** — Realiza-se á 6 de novembro proximo no Teatro Municipal, um recital poetico da sra. Margarida Lopes de Almeida.

ASSOCIAÇÕES CULTURAIS

Instituto Historico — Comemorando o centenario da morte do padre Diogo Antonio Feijó, o Instituto Historico e Geografico Brasileiro realizará amanhã, sabado, ás 17 horas, uma sessão publica, na qual o sr. Ricardo G. Daunt falará sobre a "Individualidade e personalidade do Padre Feijó" e o sr. Luiz Silva apresentará e comentará os três laudos da pericia craniometrica, prozometrica, maxilometrica e mandibulometrica, e tambem craneo-prozopometrica, do Padre Feijó, efetuada pelos professores Luiz Silva, Carmelino Scartezzini e José Ramos de Oliveira Junior.

CONCERTOS

Realizar-se-ão hoje, os seguintes concertos:

E. N. Musica, ás 17 horas — Alaide Briani, Dora Bevilaqua e Eduardo Guerra.

— Da Sociedade Concertos Sinfonicos, sob a direção de Carlos de Almeida, ás 21 horas, na E. N. de Musica.

— No Colegio Bennett, ás 21 horas, com o pianista Heitor Alimonda e coro.

— A Orquestra Sinfonica Brasileira realizará, domingo proximo, 31 do corrente, o 7º concerto para a juventude.

— No dia 4 de novembro proximo, ás 21 horas, a Orquestra Sinfonica Brasileira, realizará um Concerto Extraordinario, sob a regencia do maestro Zenkar, atuando como solista, a pianista Maria Antonia.

EXPOSIÇÕES

Realiza-se hoje, ás 16 horas, na Escola Nacional de Belas Artes, a 2ª Exposição Geral de Desenhos dos alunos das escolas secundarias do Distrito Federal.

EDITE BLIN — No salão nobre do Palace Hotel.

GALERIA BERNARDELLI — Permanente — No Museu de Belas Artes.

— LUCILIO DE ALBUQUERQUE — Permanente — Rua Ribeiro de Almeida n. 22.

— EXPOSIÇÃO RELIGIOSA — No Museu Nacional de Belas Artes.

— MARIO AGOSTINI — Pintura — No Museu Nacional de Belas Artes.

— D. ISMAILOVITCH - MARIA MARGARIDA — No salão nobre do Palace Hotel.

— POTI — Na Escola Nacional de Belas Artes.

— PINTURA BRITANICA CONTEMPORANEA—No Museu Nacional de Belas Artes.

— EXPOSIÇÃO DA LABRE — Na A. C. M.

— VON ROGGER — No Museu Nacional de Belas Artes.

— PRIMEIRA EXPOSIÇÃO DOS 12 — Na Associação dos Empregados do Comercio.

— GEORGINA ALBUQUERQUE — Inaugura-se hoje, na Galeria de Arte das Americas.

— GRUPO GUIGNARD — No Diretorio Academico da Escola Nacional de Belas Artes.

— EXPOSIÇÃO JUVENIL — Inauguração no dia 2 de novembro proximo, na Escola Nacional de Belas Artes.

CONFERÊNCIAS

Realiza-se hoje, 29 do corrente, ás 17 horas, na Associação Brasileira de Imprensa, a conferencia do sr. C. Sprague Smith, que falará sobre "A Busca da Felicidade" (Arte Americana).

— Sob os auspicios da Sociedade Brasileira de Cultura Inglesa e Instituto Brasil Estados Unidos, realizar-se-á hoje, ás 17.45 horas, na séde do instituto, a conferencia do dr. Raul Jobim Bittencourt intitulada, "Objetivos da Educação no após Guerra".

— Realiza-se hoje, ás 17.30 horas na séde do Centro D. Vital, a conferencia do poeta uruguaio sr. Dimas Antuna sobre o tema: "Mulier Amicta Sole".

— Amanhã, ás 16 horas, será realizada a conferencia do prof. Adauto da Camara, na Federação das Academias de Letras do Brasil. Assunto: "Um senador do Imperio — d. Manuel de Assis Mascarenhas".

VIAJANTES

Passageiros da Panair:

Chegou ontem, de Miami, o sr. Philip Dunning.

— Da Cidade do Panamá, via Buenos Aires, chegaram, ontem os srs. Abgar Renault, Lourenço Filho e Francisco Clementino Santiago Dantas, diretores, respectivamente, do Departamento Nacional de Educação, do Instituto Nacional de Estudos Pedagogicos e da Faculdade Nacional de Filosofia.

— Seguiu, ontem, para Buenos Aires, donde regressará por estes dias, o sr. John F. Simons, conselheiro da Embaixada dos Estados Unidos nesta capital.

Seguiu, ontem, para Miami acompanhado de sua familia, o major aviador Martinho Candido dos Santos, oficial do Estado Maior da Aeronautica, que vai fazer estagio na Força Aerea dos Estados Unidos.

— Procedente de Santiago do Chile e de Buenos Aires, regressou ontem, o sr. Luiz Jorge da Costa, primeiro secretario da Embaixada de Portugal no Rio de Janeiro.

HOMENAGENS

Amanhã, ás 15 horas, na Associação dos Jornalistas Catolicos, será prestada uma homenagem a Dom Aquino Correia, arcebispo de Cuiabá.

ENTERROS

Foi sepultado ontem, ás 10 horas, no cemiterio de São João Batista, o sr. Antonio Medeiros Passaro.

— **Foram sepultados ontem em São Paulo:**

Dr. Luiz Marinho de Azevedo; sra. Nazarena de Oliveira Figueira; sra. Nela Olivieri Giusti; sra. Eugenia Maria dos Santos; sr. Carlos Vitor Lazzarotto; sr. José Larroca; sr. Antonio Gabina Filho; sr. Antonio de Araujo Braga; sr. Antonio Bernardo; sr. Nicolau Giamarine e a sra. Virginia Nunes.

MISSAS

Serão celebradas hoje:

Na igreja de N. S. do Carmo de 7º dia, ás 10 horas, por alma do tenente aviador Ernesto de Bulhões Carvalho.

— A's 9 horas, no altar-mor da Catedral Metropolitana, de 7º dia, por alma do tenente aviador Ernesto de Bulhões de Carvalho e do aspirante aviador Robert Van Der Put.

— A's 10.30 horas, no altar-mor da igreja de N. S. do Carmo, de 7º dia, em sufragio da alma da sra. Josefina Amelia de Barros Moura.

— A's 9 horas, na matriz de N. S. da Gloria, de 7º dia, por alma da sra. Maria Olga Vidal Fernandes.

— A's 10 horas, no altar-mor, da Catedral Metropolitana, de 7º dia, em intenção da alma do sr. Eugenio Lira da Silva.

Data Nacional da Tchecoslovaquia

Sr. ministro da Tchecoslovaquia e sra. Wladimir Nosek, quando recebiam os visitantes á "Exposição da Tchecoslovaquia"

Revestiu-se de grande brilho a comemoração, ontem, na Associação Brasileira de Imprensa, do 25º aniversario da proclamação da Independencia da Tchecoslovaquia.

No salão de exposições da A. B. I. foram expostas fotografias, onde se vêm aspectos das grandes cidades, figuras historicas tchecas, amostras curiosas do "folklore" tcheco.

Um a um vão surgindo, á medida que o visitante caminha, as figuras de Carlos IV rei e imperador, fundador da 1ª Universidade Européia, Jan Hus, precursor de Luther, Jorge de Podebrady, rei da Boemia e promovedor da idéia da Liga das Nações, Comenius o andarilho da liberdade tcheca.

No belo quadro de figuras heroicas vemos o coronel J. Svoboda, comandante dos exercitos tchecoslovacos na Russia, e, a um canto, rememorando a tragédia de Lidice, palavras de estimulo e de esperança para os descendentes dos mineiros de Kladno, terrivelmente massacrados pelas hordas nazistas.

A seguir á exposição, no salão de conferencias, varios oradores exaltaram as grandes figuras tchecas dentre as quais Massarik, herói nacional da Tchecoslovaquia.

Finalizando, a sra. Nosek executou ao piano peças de Smetana e Dvorak, sendo aclamadissima pelos presentes.

Compareceram á comemoração figuras da diplomacia, jornalistas, senhores e senhoras da sociedade brasileira e tcheca.

Um aspecto da exposição, na comemoração da data nacional da Tchecoslovaquia

SABONETE
DORLY
Preço por preço é o melhor!

Teatro

ESCOLHIDO O TITULO

A Comissão composta dos escritores Freire Junior e Humberto Cunha, dos criticos José Lira e Cesar Brito, presidida pelo empresario Valter Pinto, esteve reunida ontem, á tarde para escolher dentre as oitocentas cartas enviadas qual o titulo deveria ser selecionado para a nova revista á subir no Carlos Gomes.

A comissão depois de duas horas de conclave, chegou a conclusão final, opinando pelo titulo "Comendo ás Claras", de Euvaldo Rui, compositor brasileiro conhecido. O premio foi entregue na mesma hora pelo empresario que, animado com o excelente resultado convidou o autor vitorioso para colaborar na sua nova revista "Comendo ás Claras" de Paulo Orlando tambem, com alguns numeros de musicas. Euvaldo Rui, aceitou o convite.

A MENTIRA TEATRAL

A coisa mais facil hoje é um autor novo fazer representar uma peça pelas nossas companhias.

VOCÊ SABIA

— que a atriz Maria Sampaio não quis fazer a protagonista de "Ser ou não ser", por "se tratar de um papelzinho sem importancia"?

COISAS QUE INCOMODAM

O batalhão de secretarios do Carlos Gomes.

O FILME DE HOJE

Imperio — "Cavalheiros do Oeste" — Guta Pinho e Carlos Cavaco.

O CARTAZ DO DIA

RIVAL — "Ser ou não Ser", comedia, ás 20 e 22 horas, com Delorges Caminha.

SERRADOR — "A Mulher e os Espelhos", comedia ás 21 horas, pela Comedia Brasileira.

JOÃO CAETANO — "Ouro da Lei", rev. ás 20 e 22 horas, com Beatriz Costa e Oscarito.

CARLOS GOMES — "Maria Gasogenio" revista, ás 20 e 22 horas, com Alda Garrido e Mary Lincoln.

O COMENTARIO DA NOITE

— **Gostaste do titulo da nova revista do Carlos Gomes "Comendo ás Claras"?, indagava o Afonso Segreto ao dr. Jarbas Deschamps. E o diretor social do campeão respondeu:**

— **Não, porque comigo vão mesmo as claras, as morenas, as louras e as outras...**

Não vos esqueçais de que os cegos necessitam sempre do vosso auxilio. Encaminhai-os para a ALIANÇA DOS CEGOS, á rua 24 de Maio n. 47 — Rio de Janeiro — Telefone 48-5202.

Carne Congelada Para o Rio

S. PAULO, 28 (A. N.) — Informa um jornal desta capital que cerca de 110 toneladas de carne resfriada e congelada, destinadas a São Paulo e Rio de Janeiro, foram embarcadas em Barretos. Em vista, porém, do desabamento de aterros, verificado ontem nas proximidades d estação de Grauna, os vagões que a transportavam foram obrigados a retornar aquela cidade.

Almoço aos Jornalistas Norte-Americanos

Aspecto tomado durante o almoço oferecido pelo ministro da Fazenda á caravana de jornalistas dos Estados Unidos que ora visita o Rio

O ministro da Fazenda e presidente da Comissão de Controle dos Acordos de Washington ofereceu, ontem, um almoço aos jornalistas dos Estados Unidos, que vieram á America do Sul observar a batalha da borracha e que, desde ante-ontem, se encontram no Rio. O ágape, que se realizou no restaurante da Prefeitura, na Praia Vermelha, contou tambem com a presença dos ministros Apolonio Sales, João Alberto e José Roberto de Macedo Soares, do embaixador Jefferson Caffery, do capitão Amilcar Dutra de Menezes, diretor geral do DIP, dos srs. Herbert Moses, presidente da A. B. I.; Rodolfo Mota Lima, presidente do Sindicato dos Jornalistas Profissionais; Ozéas Mota, presidente do Sindicato das Empresas Proprietarias de Jornais e Revistas; Berent Friele, representante do Coordenador dos Assuntos Inter-Americanos; srs. Gastão Vidigal, J. E. de Macedo Soares, Horacio Cartier, tenente Ernesto Bandeira de Luna, Maciel Filho, Elmano Cardim, Belisario de Souza, O. Barros Vidal, João Luiz Carvalho, Douglas Allen, S. M. McAshan Jr., Frank Mathier, H. J. Korkeel, Harold S. Tewell William A. Wieland, C. A. Silvester, Servulo Lima, Ari Torres, embaixador Ciro de Freitas Vale ministro Mario Moreira da Silva, José Garibaldi Dantas, A. de Junqueira Aires, Israel Pinheiro, José Malcher, major João Punaro Bley, general D. D. Horta Barbosa, Inacio Caldas, Euvaldo Lodi, major Napoleão de Alencastro Guimarães, Valdemar Luz, João Daudt de Oliveira, Argemiro Machado, Antonio Ferraz, Jaime Guedes, Valentim F. Bouças, Epaminondas M. do Vale, Ovidio Paulo de Menezes Gil, Carlos de Oliveira Viana, Romero Estelita, Bernard A. Blanchard, Roberto O. Case Samuel Slotky, major H. B. Gotaas, John Adams, Jorge Bouças, Frank Garcia, Chandler Diehl, James A. Coogan, Carvalho Neto e outros jornalistas.

A' sobremesa, o ministro Souza Costa pronunciou um breve discurso, salientando o enorme esforço que o Brasil vem fazendo para aumentar a produção de borracha e de todas as materias primas, que possam interessar ao esforço bélico das nações unidas e sobretudo dos Estados Unidos.

Finalmente, o ministro Souza Costa, que falou em português, pediu ao sr. Douglas H. Allen, presidente da Rubber Development Corporation, que traduzisse as suas palavras para que os jornalistas norte-americanos melhor as pudessem compreender. O sr. Allen atendeu ao titular da Fazenda, sendo as suas ultimas palavras recebidas com calorosos aplausos.

Por ultimo falou o sr. Luther A. Huston, do "New York Times", que em nome de todos os seus colegas agradeceu a homenagem que lhes estava sendo prestada. E terminou dizendo que os jornalistas dos Estados Unidos, ao regressarem ao seu país, prestariam o seu depoimento do grande esforço que o Brasil estava desenvolvendo para que mais depressa fosse alcançada a vitoria das Nações Unidas.

Farmacias de Plantão Para Hoje

Largo da Carioca 10 e 12 — Visconde do Rio Branco 31 — Avenida Marechal Floriano 115 — Mariz e Barros 635 — Joaquim Palhares 669 — Catumbi 103 — Estacio de Sá 90 — Haddock Lobo 106 — Carmo Neto 120 — Catete 142 — Senador Vergueiro 23 — Lapa 37 — Mauá 143 — Laranjeiras 34 — Passagem 141 e 6-a — Avenida Bartolomeu Mitre 642 — S. Clemente 62 — Jardim Botanico 12 — Praça Santos Dumont 142 — Avenida Copacabana 209 — Visconde de Pirajá 330 e 338 — Teixeira de Melo 42 — Avenida Copacabana 1.130-a — Siqueira Campos 119-a — São Cristovão 829 — Bela 305 — Bonfim 351 — São Januario 168 — São Luiz Gonzaga 366 — Praça Saenz Pena 23 — Avenida Tijuca 313 — Pereira de Siqueira 69 — Avenida 28 de Setembro 326 — Barão de Mesquita 590 e 986 — Pereira Nunes 221 — Teodoro da Silva 849 — Araujo Lima 19-c — Conselheiro Marinho 374 — 24 de Maio 440 e 1.020 — Barão do Bom Retiro 151 — Engenho de Dentro 45-a — Arquias Cordeiro 272 — Piauí 249 — Goiaz 632 — Avenida Suburbana 8.255 — Avenida João Ribeiro 98 — Cruz e Souza 235 — Clarimundo Melo 396 — Rezende Costa 6 — Avenida Amaro Cavalcante 2.103 — D. Romana 207-a — Lins Vasconcelos 240-a — Souza Barros 62-b — Avenida Suburbana 7.304 — Avenida Automovel Clube 4.025 — João Vicente 115 — Carolina Machado 490 e 1.4230 — Avenida Suburbana 9.377-a — Carolina Machado 974 — Capitão Couto Menezes 4 — João Vicente 1.121 — Silva Vale 326-b — Avenida Suburbana 10.495 — Topazios 71 — Estrada Vicente de Carvalho 393 — Praça Quintino 16 — Estrada Marechal Rangel 918-b — Estrada Monsenhor Felix 729 — Largo da Pavuna 45-a Sirici 8-b — Conselheiro Galvão 654 — Avenida Teixeira de Castro 121 — Tenente Abel da Cunha 10-a — Uranos 963 e 997 — Senador Antonio Carlos 755 — Praça Progresso 3 — Montevidéu 1.330 — Avenida Antenor Navarro 170 — Bulhões Marcial 383-b — Avenida Geremario Dantas 357 — Candido Benicio 1.99 — Estrada Nazareth 38 — Estrada Santa Cruz 404 — Japaratuba 1.381 — Barcelos Domingos 29 — Senador Camará 29 e Felipe Cardoso 123.

Aspecto do "cocktail" do sr. Clarence L. Roy Frederick, no Hotel Gloria, onde se vê as sras. Taylor, Helen Golan Frederick, Ullman e o sr. Henrique de Moura Liberal

Diario Astrologico

HOROSCOPO DE HOJE

Os que fazem anos hoje têm pouca prosperidade na primeira fase da vida, entretanto, nos anos da maturidade, depois de muitos esforços, inesperados, ganhos, aumentarão, o patrimonio dessas pessoas. O signo de hoje diz — terão poucos irmãos, e um deles será vitima de um acidente fatal. O amor e a antipatia nessas criaturas podem, atingir gráus muito intensos e transformar-se em paixões, como o ciume e o odio. São dificeis de se exasperar mas, uma vez irritados dificilmente se acalmam.

As mulheres que fazem anos hoje, vivem constantemente em desavenças com os conjuges. Ha possibilidades de ligações desfeitas, desquites ou divorcios.

A musica, a literatura e as artes plasticas exercem grande influencia nas mulheres de hoje.

Os homens terão na arte militar, na engenharia, no comercio e na industria de metais as maiores possibilidades. Casar-se-ão e serão felizes astrologicamente, com os nascidos nos dias 2 — 6 — 9 — 11 — 20 e 29 dos meses de janeiro, junho, setembro e novembro.

O temperamento dos que nascem nos climas frios é ciclotimico-extrovertido e dos climas quentes mesotimico introvertido.

Seguem mais abaixo, como de costume as favorabilidades ou não, de hoje, com horas e numeros propicios.

PARA OS NASCIDOS ENTRE:

21 de dezembro e 20 de janeiro de qualquer ano

Hoje, 29 — Perda de tempo e esforços extenuantes, sem resultados. 5, 14 e 23. (hs. e ns.).

21 de janeiro e 18 de fevereiro de qualquer ano:

Hoje, 29 — Desilusão, acontecimentos inesperados, á tarde será melhor, com noticias agradaveis. 15, 16 e 18 (hs. e ns.)

19 de fevereiro e 20 de março de qualquer ano:

Hoje, 29 — Encontros felizes novas amizades, 4, 6 e 8 (hs. e ns.).

21 de março e 20 de abril, de qualquer ano:

Hoje, 29 — Satisfação sentimental. Os negocios comerciais não serão muito favoraveis. 1, 2 e 21 (hs. e ns.)

21 de abril e 21 de maio, de qualquer ano:

Hoje, 29 — Favorabilidades devido ao outro sexo. 3, 4 e 12. (hs. e ns.)

22 de maio e 21 de junho, de qualquer ano:

Hoje, 29 — Alegria e regosijo intenso. 5, 10 e 11 (hs. e n.).

22 de junho e 22 de julho, de qualquer ano:

Hoje, 29 — Desanimo e cansaço, á noite será melhor para os namorados. 6, 19 e 22 (hs. e ns.)

23 de julho e 23 de agosto, de qualquer ano:

Hoje, 29 — Saude abalada, novas emoções e ressentimentos com amigos e parentes. 7, 13 e 18 (hs. e ns.)

24 de agosto e 22 de setembro, de qualquer ano:

Hoje, 29 — Desejos insatisfeitos e pequenos prejuizos. 8, 14 e 25 (hs. e ns.)

23 de setembro e 22 de outubro, de qualquer ano:

Hoje, 29 — Sorte em todos os empreendimentos, 9, 15 e 16 (hs. e ns.)

23 de outubro e 21 de novembro, de qualquer ano:

Hoje, 29 — Pequenas probabilidades e ameaça de intoxicação. 10, 11 e 17 (hs. e ns.)

22 de novembro e 20 de dezembro, de qualquer ano:

Hoje, 29 — Contentamento, lucros e novas conquistas amorosas. 12, 20 e 21. (hs. e ns.)

Diario Recreativo

SPORT CLUBE TAVARES

Comemorando a sua atuação no campeonato oficial do corrente ano, na Federação Metropolitana de Futebol, a ala rubra oferece aos players uma animada festa dansante, amanhã, sabado, 30 do corrente.

Uma orquestra impulsionará as dansas, das 21 ás 3 horas da manhã.

REGINA
A RAINHA DAS AGUAS DE COLONIA!

ANEIS HOROSCOPICOS!
PROCURE A JOALHERIA MONROE
á rua Uruguaiana, 26 esquina 7 Setembro onde encontrará grande variedade de aneis horoscopicos com signo e planeta e bem assim grande sortimento de finas joias e relogios de todas as marcas por preço barato.

Transferidos Para Hoje os Jogos de Ontem! Em Face do Mau Tempo Reinante e de Acordo Com os Dirigentes do «Torneio Imprensa» Foram Transferidos Para a Noite de Hoje os Jogos Marcados Para Ontem no Estadio do Vasco da Gama

Pedro Amorim Já Tem Contrato Firmado Com o Palmeiras Por Dois Anos!

E Isso Foi Resolvido Desde o Dia Em Que o Ponta Baiano Firmou Compromisso Este Ano Com o Tricolor

Foi noticiado ontem que as "demarches" entre Pedro Amorim e o Fluminense, para a transferencia do referido jogador para S. Paulo estavam quase concluidas. O que estava pegando, ainda, era uma questão apenas referente á possibilidade de virem do quadro bandeirante, Pipi e Renato, em vez de Lima, conforme o deseja o tricolor.

AMORIM JA' TEM COMPROMISSO FIRMADO COM O PALMEIRAS

Ha mais de duas semanas DIARIO CARIOCA teve oportunidade de afirmar que o Corintians, através a palavra do seu presidente, que aqui esteve em palestra com varios jogadores, ofereceu uma larga soma pelo contrato do referido atacante baiano, mas que algo surgira e Amorim ficara de pensar...

A seguir, no dia imediato, dissemos que o Palmeiras enviara um seu emissario no sentido de contratar o referido jogador.

Agora fala-se na possibilidade de uma troca entre o ponta tricolor e dois elementos do Palmeiras.

Não sabemos o que é que se vai passando nos bastidores tricolores, sobre a possibilidade do Palmeiras enviar dois elementos seus para o Rio em troca de Pedro Amorim. Mas DIARIO CARIOCA pode informar, com absoluta certeza, que Pedro Amorim já assinou contrato com o gremio bandeirante e que de forma alguma defenderá mais as cores do gremio de Alvaro Chaves.

ERA UMA COISA ASSENTADA DESDE 42

Aliás, não é espanto para quem quer que seja a atitude de Pedro Amorim. O magnifico atacante tricolor, antes de assinar contrato com o Fluminense este ano afirmou que não o faria porque não mais queria jogar pelo Fluminense. Foi preciso, para se conseguir o "sim" do referido player, que se obtivesse a intervenção do sr. Fernando Tude, velho amigo de Pedro Amorim, lá da Bahia, e elemento de destaque do quadro social do gremio das Laranjeiras, para que se conseguisse um acordo.

Agora, porém, não cabe mais a quem quer que seja o direito de censurar o referido jogador por abandonar o Fluminense F. C.

Amorim, certamente encontrará meios de desmentir ainda a noticia, pois que ele está preso ao tricolor até dezembro proximo vindouro. Mas desse mês em diante o Palmeiras será mesmo o seu clube... Porque o contrato já está mesmo assinado...

XADREZ

No Clube de Xadrez Terezopolis

20 ANOS DEPOIS...

A operosa Diretoria da F. F. X., em prosseguimento ao seu brilrante programa, efetuará no proximo sabado 6 de novembro, uma sessão de simultanea que se revestirá de aspecto inedito no país.

Trata-se de um congraçamento entre os veteranos enxadristas fluminenses (que ha cerca de 20 anos atrás, fundaram o C. X. Niterói) com os da atualidade, representados pelos alunos do excelente curso que a entidade maxima do Xadrez no Estado está promovendo, que conjuntamente, enfrentarão o simultanista, dr. Osvaldo Marques de Oliveira, vice-campeão Estadual e 3º colocado no ultimo campeonato brasileiro de Xadrez.

A reunião terá lugar no salão nobre do Clube Central, em Niterói, com inicio marcado para ás 20 horas do proximo sabado 6-11.

A união do passado ao presente, será condignamente festejada pela Diretoria da F. F. X. e a festa promete alcançar grande exito, dada a sua originalidade.

ESPORTES MILITARES

Como Vai Transcorrendo a Disputa do Certame Olimpico da 1.ª Região Militar

Os Jovens Convocados Dão Uma A nimação Admiravel ao Certame — Prova de Rapida Adaptação á Vida Militar — Disputam Oficiais, Sargentos e Praças — Notas

Conforme acontece todos os anos, está sendo promovido pelo Exercito, com grande brilhantismo, o Campeonato Olimpico Regional, que é o quarto já realizado. Este certame militar, criado com a dupla finalidade de cuidar do preparo fisico da tropa e estreitar mais ainda os laços de camaradagem que unem a mesma, está transcorrendo disputadissimo, este ano, não só pelo entusiasmo e preparo dos soldados mais antigos na caserna, como tambem pela presença, na tropa, de numerosos jovens reservistas convocados e que assim mostram a sua rapida adaptação ao seu novo meio, demonstrando, ainda, possuir o mesmo espirito de são patriotismo e cooperação reinante entre seus camaradas veteranos.

Este Campeonato, a que concorrem quinze corpos da 1ª Região Militar e reune cerca de 4.000 homens (oficiais, sargentos e praças), comporta a disputa de oito torneios, que são os seguintes: Jogos — Atletismo — Tiro — Esgrima — Pentatlon — Natação — Demonstração E. Fisica — Prova de Aplicações Militares, torneios esses assim distribuidos:

a) OFICIAIS — Jogos — Basquetebol, voleibol e futebol: Atletismo — Corridas: 100 metros, 4 x 100 metros e 800 metros — Arremessos; peso — discos e dardo. Saltos — Altura e extensão: Tiro — Pistola, revolver regulamentar calibre 45 e fuzil ou mosquetão regulamentar: Esgrima — Florete, espada e sabre; Pentatlon — Pentatlon militar moderno;

b) — SUB-TENENTES E SARGENTOS — Jogos — Basquetebol, Voleibol e Futebol: Atletismo — Corridas — 100 metros e 200 metros, 4 x 100 metros, 4 x 400 metros e 1.500 metros — Arremessos — Peso e granada (precisão) — Saltos — Altura e extensão; Tiro — Fuzil ou mosquetão regulamentar;

c) CABOS E SOLDADOS — Jogos — Basquetebol, Voleibol e Futebol; Atletismo — Corridas — 100 metros, 200 metros, 4 x 100 metros, 4 x 400 metros, 1.500 metros e 10.000 metros — Arremessos — Peso e granada (distancia) — Saltos — Altura, extensão e vara; Tiro — Fuzil ou mosquetão regulamentar.

DEMONSTRAÇÃO DE E. FISICA

Escola de Educação Fisica com efetivo proporcional ao do corpo (minimo de 10% e fixado nas instruções anuais.

PROVA DE APLICAÇÕES MILITARES

Percurso de uma pista militar, executado por uma turma comandada por um oficial subalterno.

Tendo sido já realizados os torneios de Atletismo, Tiro, Esgrima e Aplicações Militares, é a seguinte, até esta data, a colocação dos concorrentes, por pontos obtidos.

1º lugar — 3º R. I., com 253,5 — 2º — Batalhão Escola, com 216; 3º — Batalhão de Guardas, 110 — 4º — 1º B. C., 95; 5º — Regimento Floriano, 91; 6º — 2º R. I., 89; 7º — Regimento Sampaio, 82; 8º — 1º G. A. Dorso, 61; 9º — Cia. Escola Engenharia, 59; 10º — 1º R. C. D., 52; 11º — 1º R. A. A. Ae., 45,5; 12º — 2º B. C. e Grupo Escola, cada um com 35 pontos; 13º — Regimento Andrade Neves, 34 e 14º — Batalhão Vilagrã Cabrita, com 32 pontos.

Sagraram-se campeões, em Atletismo e Tiro, o 3º R. I.; em Aplicações Militares e Esgrima, o 1º R. C. D. e Batalhão Escola.

Hoje, dia 29, serão realizadas as seguintes provas: semi-finais de futebol de sargentos, na Escola Militar, ás 7 horas; cross — 10.000 metros, no Batalhão Escola, ás 16 horas; cross — 4.000 metros do pentatlon, ás 9 horas, na Escola Militar. O cross do pentatlon será disputado por 11 oficiais dos diversos corpos inscritos.

Para se ter uma idéia do vulto deste campeonato e do preparo fisico da tropa, basta observar que só na prova de 10.000 metros (cross) tomarão parte os 15 corpos inscritos, perfazendo um total de 300 homens.

BASKETBALL

Vasco x Flamengo e America x Grajaú Farão os Principais Embates de Hoje

Facil Compromisso do Lider Botafo go Frente ao Bonsucesso — O São Cristovão Desistiu de Enfrentar o Aliados — Tijuca x Centro XI de Agosto o Interestadual de Amanhã

Sem ser uma rodada das mais interessantes, a etapa de hoje do Campeonato Carioca de Basketball promete oferecer alguns atrativos. Tanto o Botafogo como o Vasco, ocupantes das duas principais colocações do certame da F. M. B., estarão hoje em ação, o primeiro enfrentando o Bonsucesso e o segundo batendo-se contra o Flamengo.

Por certo a missão a ser cumprida pelos lideres alvi-negros é a das mais faceis, pois jogará contra um adversario de diminutas possibilidades.

Já o Vasco da Gama terá uma tarefa mais ardua, não só porque enfrentará um quadro dotado de grande entusiasmo, como bater-se-á contra uma equipe integrada de jovens e decididos jogadores capazes de grandes façanhas.

Assim, tudo faz crer que será dado a assistir, logo mais, na quadra de São Januario a um embate de caracteristicas interessantes, notando-se que os dois quadros apresentam-se credenciados para desenvolverem boa partida.

No rink da rua Campos Sales jogarão America e Grajaú'. Dotados da mesma força e contando com iguais probabilidades de vencer, ambos os clubes deverão proporcionar um cotejo equilibrado.

Para o controle destes jogos a F. M. B. designou as seguintes autoridades:

AMERICA F. C. x GRAJAU' T. CLUBE — Quadra da rua Campos Sales — Aladino Astuto — arbitro do 2º e fiscal do 1º jogo; Rubem F. Céa — arbitro do 1º e fiscal do 2º jogo; Adolfo Peres Filho — cronometrista; Benjamin Batista Vieira — apontador e Juvenal M. Costa — delegado.

C. R. VASCO DA GAMA x C. R. FLAMENGO — Quadra da rua Abilio — Luiz Mergulhão — arbitro do 2º e fiscal do 1º jogo; João Lopes Coelho — arbitro do 1º e fiscal do 2º jogo; Artur de Carvalho — cronometrista; Mario de Almeida Santos — apontador e Helio Quintanilha Nogueira — delegado.

BONSUCESSO x BOTAFOGO — Quadra da Avenida Teixeira de Castro.

JUIZES: — A. Lefever e Altamiro Pereira.

O SÃO CRISTOVÃO ENTREGOU O PONTO AO ALIADOS

Deixará de ser efetuado hoje o jogo Aliados x São Cristovão em vista do gremio alvo ter feito a entrega do ponto. Em consequencia o gremio da rue Figueira de Melo será multado em cem cruzeiros.

PREPARANDO-SE PARA A TEMPORADA DE 44

Considerando a necessidade de organizar com a devida antecedencia o calendario das atividades cestobolisticas para a temporada de 44 e com o objetivo de tomar conhecimento do ponto de vista dos clubes filiados, a F. M. B. solicitou a todos os gremios para fazerem sugestões sobre a forma de disputa dos campeonatos e torneios que deverão se realizar no ano vindouro. A Federação Metropolitana de Basketball limitou o prazo até o dia 20 de novembro para o recebimento das sugestões.

AMANHÃ O ENCONTRO TIJUCA x CENTRO ACADEMICO XI DE AGOSTO DE SÃO PAULO

Sob os auspicios do Tijuca Tenis Clube será travada amanhã no estadio da rua Conde de Bonfim uma interessante peleja interestadual de bola ao cesto com a participação da equipe principal do Centro Academico XI de Agosto de São Paulo.

O gremio cajutí desejando que a festa social-esportiva dedicada aos distintos visitantes paulistas obtenha o maximo êxito, todas as providencias está tomando no sentido de que o cotejo proporcione uma belissima demonstração de sã esportividade.

Assim, além de incluir no programa de festividade um jogo de basketball entre as equipes oficiais do Tijuca e do Centro XI de agosto, decidiu o gremio promotor da festividade convidar para presenciar o embate as mais destacadas figuras do esporte metropolitano.

Ao que tudo indica, o espetaculo cestobolistico revestir-se-á do maximo brilhantismo, aguardando-se o comparecimento de numeroso e seleto publico ao estadio da rua Conde de Bonfim.

Visando assegurar o desenvolvimento normal da atraente peleja de bola ao cesto o Tijuca T. C convidou o consagrado arbitro Aladino Astuto para dirigir a contenda.

A presença de Aladino Astuto na quadra cajutí constituirá uma garantia para o êxito técnico-social do atraente jogo de amanhã.

NO LUGAR DE PAPETI...

Picabéa Deveria Treinar Indio Imediatamente, Para Poder Adaptar o Jovem Pivot ao Team!

Uma Vez Que Papeti Se Foi... — Sómente o Bando Alvo Lucraria Com a Experiencia — Deixar Papeti No Conjunto é Tirar Proveito Em Contrario

Falando há dias, á nossa reportagem, Abel Picabéa teve oportunidade de nos revelar as suas esperanças de não perder Papeti, esse magnifico medio central, que o Botafogo vem de contratar. Mas, na mesma ocasião, o proprio coach alvo disse:

— Caso o São Cristovão venha a perder o concurso de Papeti, o que sentirá muito, é logico, contará, penso eu, com o concurso de um jogador que se me afigura magnifico e promissor. Eu falo de Indio.

POR QUE PICABÉA JA' NÃO VAI ACOSTUMANDO INDIO AO CONJUNTO FORTE?...

Realmente Picabéa tem suas razões, quando assim falou sobre Indio. Trata-se de um rapaz jovem, forte como um touro, inteligente, cheio de força de vontade de vencer, capaz, na posição, e que pode perfeitamente bem, se não substituir com vantagem o eixo platino, que o gremio de Figueira de Melo vem de perder, pelo menos tapará com maior vantagem do que outros profissionais, o buraco que Papeti vem de deixar.

Conforme deve ser do conhecimento geral, o gremio alvo está disputando o Torneio Imprensa. Não se trata de jogos de grande responsabilidade. Seria, pois, interessante, que o técnico de Figueira de Melo, fosse acostumando o rapaz, que é ainda um tanto ou quanto inexperiente, aos jogos dificeis, afim de se preparar moral e tecnicamente para a temporada de 44. Seria de grande vantagem uma experiencia dessa natureza para o S. Cristovão.

DEIXAR PAPETI NO TEAM SERIA TIRAR O PROVEITO EM CONTRARIO...

Papeti, de qualquer forma já não mais disputará o certame vindouro pelo São Cristovão. O "pivot" argentino já tem o seu compromisso com o Botafogo. Dessa forma, o São Cristovão deveria tirar o maior proveito possivel do tempo vago que tem á sua frente, para adaptar Indio na posição do team principal, pois que tal aproveitamento só seria em beneficio do quadro alvo, que vai sentir, nos primeiros tempos, a falta do magnifico "pivot" que vem de perder para o Botafogo.

Depois de Pedir, Queixosamente, Uma Oportunidade Para o Campeão Amador Se Exibir Contra Um Combinado

O Presidente do Botafogo Resolveu Não Disputar a Taça Com o Nome do Clube, Que Seria Disputada Na Preliminar de Amanhã... — Uma Atitude Deselegante e Infeliz — A Despedida Está Sendo Em Regra...

O presidente do Botafogo está mesmo fazendo uma despedida em regra da direção suprema do gremio alvi-negro. Cada dia um desmando, uma criancice...

Agora mesmo temos uma notavel a contar para os nossos leitores.

Quando da reunião dos presidentes, na sede do América F. C., o dirigente do gremio de General Severiano, se queixou amargamente da falta de consideração que a F. M. F. havia tido para com o Botafogo e que para praticar tal coisa chegara até ao ponto de romper aquilo que a lei manda que se faça."

Todo exaltado, quiseram acalmá-lo. E quem o conseguiu foi o sr. Antonio Avelar, que perguntou os motivos de tal magoa.

O dirigente do grande clube da zona sul falou, então.

— O regulamento e a propria lei mandam que não se efetue nenhuma atividade profissionalista, após o término do campeonato, sem que primeiro se realize uma atividade amadorista, que deve ser um prelio amistoso entre as equipes do campeão da cidade e um selecionado de igual categoria — amador — tambem da cidade. Este ano ao contrario de se cumprir o que manda o regulamento, realizaram um jogo entre o scratch e o Flamengo e até agora nem se pensou na equipe campeã do meu clube.

O sr. Avelar é um homem geitoso. Tudo ele contorna, tudo ele procura fazer para que reine a paz em Varsovia...

No entanto, nem sempre os alemães lhes compreendem...

O dirigente do bando rubro lembrou-se então, imediatamente de fazer uma especie de desagravo ao Botafogo. E pediu que o dirigente botafoguense sugerisse uma fórmula para tal. O presidente alvi-negro "pensou" então na disputa que ele reclamava, entre as equipes do Botafogo e do selecionado carioca, numa preliminar dos prelios em que se estavam realizando no Torneio Imprensa, patrocinado pelo América F. Clube.

— O América instituirá, então, a disputa da Taça Botafogo F. R., para a luta em apreço. Tudo bem?...

— Otima idéia. O Botafogo ficará grato ao América pela idéia...

O América resolveu estudar uma maneira de afastar um dos jogos do certame, ora em sua fase final — Torneio Imprensa — e colocar no lugar do mesmo o tal prelio do poderoso conjunto amador do Botafogo F. R. com o scratch de amadores da cidade.

Oficiou-se á F. M. F., pediu-se a escalação do scratch carioca, e tudo estava sendo realizado quando o dirigente alvi-negro resolveu desmanchar tudo o que havia combinado, tudo aquilo que ele mesmo havia sugerido e pedido, quase numa exigencia para desagravo do Botafogo...

E um oficio laconico, sem maior explicação, chegou á Secretaria da Federação Metropolitana de Futebol, avisando á entidade que o Botafogo não podia mais disputar aquela peleja — na qual estaria em jogo a Taça Botafogo de Futebol e Regatas! Porque o clube havia se comprometido em jogar em Campos, no proximo dia 31...

Indiscutivelmente isso não está direito. O presidente do Botafogo ou julga que seus companheiros são crianças, que se conformam facilmente com a vontade do mais forte do bando, ou então não pode regular muito bem da cabeça...

O que vale, porem, é que de agora por deante, já um homem dos mais bem equilibrados e independentes, que se poderia desejar, dirigirá, na medida do possivel, os destinos do Botafogo de Futebol e Regatas...

Adiados Para Hoje os Jogos S. Cristovão x Mineiros e Bangú x Portuguesa

Em virtude do mau tempo, os jogos São Cristovão x Mineiros e Bangu' x Portuguesa, marcados para ontem, em prosseguimento ao Torneio Imprensa, foram transferidos para hoje.

Estando o gramado de São Januario ocupado com os jogos de basquetebol, os dois prelios interestaduais serão efetuados no campo do Fluminense, ás mesmas horas e sob o controle das mesmas autoridades.

No Torneio Imprensa

O America Enfrentará Amanhã á Noite Nas Laranjeiras o Combinado Imprensa

Os Dois Conjuntos Poderão Realizar Uma Luta Bastante Interessante — Espirito de Scratchmen e Desejo de Vencer...

O "Torneio Imprensa" que ora está em sua fase final e por isso mesmo mais interessante prosseguirá na noite de amanhã com mais uma peleja que muito promete pelo valor dos dois litigantes.

Conforme já está mais que provado, no torneio, somente America, Portuguesa e o Combinado carioca se tem revelado dignos de serem assistidos, pois que as "performances" de todos têm sido magnificas sob todos os pontos de vista.

O AMERICA E O COMBINADO IMPRENSA

Na noite de amanhã, a tabela do referido certame assinala o encontro entre as equipes do America e do Combinado formado por jogadores dos clubes pequenos do Rio de Janeiro.

Essa luta pode ser esperada com interesse e otimismo pois que se trata de uma peleja em que se defrontarão dois contendores mais ou menos fortes, que poderão agraciar aqueles que vão assisti-los com uma boa demonstração de futebol.

O America, todos sabem, é um gremio cujo team de prossionais não é dos mais perfeito, porem dos que melhor sabem combater com ardor e entusiasmo.

Quanto ao combinado não se pode dizer o mesmo. Não é um conjunto homogeneo. Não é um grande team. Mas reune os melhores jogadores, em sua posição, dos clubes chamados pequenos — Canto do Rio, Bonsucesso e Madureira — e todos estão possuidos da vontade de vencer, porque todos os seus componentes têm já o espirito de "scratchmen".

Dessa forma, temos que esperar, de um lado o esforço do America que tudo fará para não perder e do outro lado, o desejo de vencer dos "menores" para se credenciarem para o final do certame.

TENIS DE MESA

Inaugura-se Hoje o Campeonato Carioca Por Equipes

O TORNEIO INICIO SERA' REALIZADO NO GINASIO DO FLUMINENSE

Hoje, no ginasio do Fluminense, será levado a efeito o Torneio Inicio do Campeonato Carioca por Equipes. Intervirão os seguintes clubes: America, Municipal, Vasco, Fluminense e Tijuca.

Para essa abertura a diretoria da F.M.T.M. tomou as seguintes providencias: as equipes concorrentes deverão responder a chamada no ginasio tricolor, ás 20,30 horas em ponto, quando se fará o sorteio para os jogos. As partidas serão disputadas em um unico "set", pelo sistema eliminatorio. Juizes escalados: Renato Cunha (Cavo Atletico Clube), Augusto Silva (Amantes da Arte Clube), Joaquim Macedo (Sporting Clube do Brasil). O diretor técnico da entidade assumirá a direção geral das partidas, auxiliado pelos seus colegas da diretoria: Vitorino Alonso, Jaime Amaral e João Almeida.

NÚMERO AVULSO
40 Centavos

Diario Carioca

EDIÇÃO DE HOJE
10 Páginas

ANO XVI — RIO DE JANEIRO — SEXTA-FEIRA, 29 DE OUTUBRO DE 1943 — N. 4.716

Atingida a Nova Linha de Resistencia Alemã na Italia

Anuncia-se a Existencia de Uma Frota de Invasão no Porto de Napoles

Aumenta Sensivelmente a Resistencia Nazista — Ocupadas Varias Localidades Pelos Exercitos Aliados — Evacuadas Pelos Alemães Montefalcone e Montemitro

Q. G. ALIADO NA AFRICA DO NORTE, 28 (Nan Munro, correspondente especial da Reuters) — As primeiras ondas de tropas aliadas, que avançam impetuosamente pelas colinas e ao longo dos vales, alcançaram esta noite as imediações das defesas externas da poderosa nova linha montanhosa alemã estabelecida por Kesselring, após a retirada da área do Volturno. Considera-se iminense a grande batalha que será, no juizo unanime dos observadores daqui que acompanham a luta na Italia Meridional, a penultima antes do choque, ainda esperado, para a posse de Roma.

Mar. Clark

FROTA DE INVASÃO EM NAPOLES PARA DESEMBARQUE NO PORTO DE ROMA

NOVA YORK, 28 (U.P.) — A radio-emissora de Brazzaville informou que a radio-emissora de Vichy anunciou a presença de uma poderosa frota de invasão britanica concentrada em Napoles. "Os aliados — acrescentou — se preparam para desembarcar perto de Ostia, na desembocadura do Tiber.

A resistencia nazista aumenta progressivamente, embora não em grande escala, á medida que a frente aliada avança com consistencia.

AO NORTE DE CAPUA

Apesar dessa resistencia, as tropas aliadas conseguiram exitos importantes em tres pontos chave da linha de 140 kms, durante as ultimas vinte e quatro horas.

O primeiro desses exitos foi conseguido pelo Quinto Exercito, o qual limpou de inimigos um trecho de 600 metros de altitude, ao norte de Capua, que domina a estrada de rodagem para Roma, e essas forças aliadas, na sua marcha, se acham já na planicie mais ao norte de Capua.

O segundo foi um movimento dos norte-americanos, que obtiveram uma penetração de certa profundidade, dentro das posições mantidas pelos alemães, ao noroeste de Raviscanina.

O terceiro, finalmente, foi devido ao Oitavo Exercito, que consolidou ainda mais a "cabeça de ponte" através do rio Trigno, a 7 kms. da costa do Mar Adriatico, onde os engenheiros e pontoneiros aliados estão construindo pontes de pontões, trabalhando sob o fogo intenso da artilharia nazista.

RIARDO — UMA CAPTURA NOTAVEL

As forças do general Mark Clark, a quem coube completar a "limpa" da área norte de Capua, ocuparam Riardo, a três kms. e meio apenas ao norte de Rochetta. Abrindo caminho por um caminho revaladiço, verdadeira picada que somente poderia dar passagem a um "jeep", a infantaria americana caiu na planicie e capturou a aldeia, apesar do fogo consideravel da artilharia germanica. Com essa ocupação colocou-se o Quinto Exercito a apenas kilometro e meio da estrada interna principal que vai para Roma e a 7 kms. do ponto em que a estrada de rodagem e a estrada de ferro cortam um desfiladeiro entre montanhas abruptas e bifurca-se um ramal da estrada secundaria de Venafro.

Pode-se esperar que os alemães procuram colocar-se nessa área. Kesselring teria concentrado artilharia á entrada de um dos desfiladeiros para resistir a novos intentos de avanço dos aliados.

O SALIENTE AMERICANO EM RAVISCANINA

Ao norte desse desfiladeiro é que os norte-americanos fizeram o seu "saliente" dentro das posições nazistas nas faldas cobertas de arvores frondosas da cadeia de Ravascanina.

Ficou sob o fogo aliado a posição alemã em Venafro, e tambem todo o cotovelo do vale do Volturno.

NA CABEÇA DE PONTE DO TRIGNO

O Oitavo Exercito reavivou sua pressão ao longo da linha de seu avanço, encontrando dura resistencia alemã. Todo ponto que oferece vantagem defensiva na ondulante estrada montanhosa, foi transformado pelos nazistas em posto fortificado e assim os aliados têm que os conquistar um a um antes de poder fazer avançar o grosso de suas tropas.

Na cabeça de ponte do Trigno, os alemães oferecem tambem alguma resistencia, empregando canhões e morteiros. Mas isso tudo não obsta a que o Oitavo Exercito prossiga no avanço com firmeza.

Os pontoneiros britanicos trabalham sem cessar, estendendo as "pontes de pontões" sobre o rio.

MAFALDA CAPTURADA PELOS BRITANICOS

Nessa area, á distancia de 17 quilometros da costa, os britanicos capturaram Mafalda, aproximando-se tres quilometros e meio do Trigno, nesse setor, depois de limpar de inimigos Castelmauro, a 16 quilometros para o sul.

Os soldados de Montgomery lutaram ferozmente, abrindo caminho na região montanhosa ante a oposição decidida dos alemães.

E mais adiante, capturaram Torella, a 16 quilometros noroeste de Campobasso.

Com isto obtiveram acesso a uma valiosa estrada lateral que corre na direção paralela do Trigno e se lança na de Vinchiaturo-Isernia.

Essa ameaça ao flanco esquerdo das posições de Kesselring, que defendem Isernia, deu lugar a que os alemães intensificassem a atividade em Botano, o ponto mais ao norte alcançado pelos aliados na estrada de rodagem.

ISERNIA — PONTO NEVRALGICO

E Isernia continua a ser o ponto nevralgico, que os aliados procuram alcançar e que os alemães buscam defender encarniçadamente.

Todos os obstaculos opõem os nazistas ao avanço anglo-americano na direção dessa base de importancia estrategica enorme. Isernia é um dos baluartes principais da nova linha defensiva de Kesselring.

Os avanços aliados são lentos mas seguros.

Um comentarista deste QG, interpelado sobre "quando os Aliados chegarão a Isernia" respondeu: "E' uma coisa futil esperar avanços rapidos nesse terreno tão cheio de dificuldades, onde atuam as forças aliadas. Mas chegaremos a Isernia, como já chegamos a outros pontos..."

LOCALIZAÇÃO DAS NOVAS CIDADES OCUPADAS

E' a seguinte a localização das cidades que o comunicado de hoje anunciou terem sido ocupadas pelas forças aliadas que lutam na Italia:

TORELLA, 4 milhas noroeste de San Stefano, 12 milhas oeste de Civita Marano; CASTEMAURO, 22 milhas sudoeste de Vasto e cerca de 4 milhas este Palata; MAFALDA, 2 milhas sul de Trigno e cerca de 8 milhas nordeste de Montefalcone e a 8 milhas da costa do Adriatico; RIARDO, posição elevada, no vale do Volturno superior, no caminho de avanço para Venafro, e a 11 milhas norte de Capua e 2 milhas de Pietramellara.

OS ALEMAES EVACUARAM...

Alem dessas cidades, ocupadas pelas forças aliadas, soube-se aqui terem os alemães anunciado, através de sua emissora de Berlim, a evacuação por suas tropas de Montefalcone, e Montemitro, alem das que o comunicado aliado informou já terem sido ocupadas.

Montefalcone está na margem sul do rio Trigno, 25 milhas norte de Campobasso e cerca de 4 milhas de Castemauro; Montemitro é a apenas uma milha ao norte de Montefalcone.

Acompanhando essas noticias, num verdadeiro contrasenso, disse o radio alemão: "No front da Italia Meridional, luta continua e pesada se desenrolou de um e do outro lado do Volturno Superior e ao noroeste de Termoli, durante o dia de ontem. As tropas alemãs repeliram todos os ataques britanicos e americanos. Minas explodindo e assalto subitos infligiram consideraveis perdas ao inimigo, que está acompanhando nossos movimentos com a maxima precaução".

Uma Fotografia Historica

ASSINATURA DO ARMISTICIO COM A ITALIA — Na fotografia vemos da esquerda para a direita: general Smith, chefe do Estado Maior Americano; comandante R. M. Dick da Marinha Real; major general Lowell, W. Brooks, capitão D. Haen, ajudante de ordens do Brigadeiro Strong, general Costellano, Brigadeiro Strong (atrás) e o sr. Montenari, do Ministerio das Relações Exteriores da Italia (B. N. S. para o DIARIO CARIOCA)

O Chanceler Fernandez y Fernandez Na Colombia

CALI, COLOMBIA, 28 (U. P.) Procedente de Bogotá chegou ás 11.30 horas de hoje o chanceler chileno, sr. Fernandez y Fernandez.

O ministro das Relações Exteriores do Chile, seguirá viagem amanhã rumo ao Equador.

Para Solucionar o Problema do Abastecimento

BAIA, 28 (A. N.) — Visando solucionar o problema do abastecimento, o Departamento de Produção Animal cogita de instalar novas fazendas experimentais no interior do Estado. Assim, serão creadas fazendas experimentais de caprinos e ovinos em Itiuba, e de criação em Conquista.

Acordo Entre os Aliados e Badoglio

WASHINGTON, 28 (R.) — Ao que se soube nesta capital, um acordo de cerca de 40 artigos, abrangendo termos economicos e financeiros, foi assinado no dia 1º de outubro entre os aliados e o governo de Badoglio. Os termos do acordo são qualificados de "severos" pelas fontes de informação, mas sabe-se que o mesmo prevê uma situação em que toda a Italia esteja livre do dominio germanico. Até então, segundo, parece, a maior parte dos termos do acordo não será posta em execução. Os termos se baseiam na Clausula XII do tratado de armisticio assinado no dia 3 de setembro, que somente tratou da rendição militar.

Assassinado Um Miliciano Fascista

ZURICH, 28 (R.) — A radio de Roma, controlada pelos alemães, disse: "Domenico Giardini, membro do partido republicano fascista e voluntario da Milicia de Segurança, foi assassinado em Turim. Os autores da morte foram presos".

TENTANDO EVITAR O DESASTRE

Rommel Novamente no Comando Nazista na Italia

REFORÇOS DE TODAS AS ARMAS PARA ENFRENTAR OS ALIADOS

ARGEL, 28 (Pierre Huss, do INS) — Ha muitas indicações de que a velha raposa do deserto, Rommel, o marechal nazista que chefiou o "Afrika Korps", tomou realmente sob seu comando supremo as operações na Italia sendo o marechal Kesselring transferido para outro campo de batalha.

Marechal Rommel

Acredita-se aqui que um dos resultados da mudança de comando são as manobras de alto valor estrategico que estão sendo realizadas pelas divisões nazistas na frente central da Italia, e a impressão geral é que sob o aguilhão de Rommel a Wehrmacht não tardará em mostrar mais vigor e maior poder de ataque, prevendo-se assim que se travarão grandes batalhas dentro de pouco tempo.

ROMMEL NOVAMENTE EM AÇÃO

Diz-se que Hitler, ao chamar novamente Rommel, que estava virtualmente em "desfavor" pelo seu fracasso na Africa, fez-lhe ver claramente que "tinha que obter a vitoria custasse o que custasse" porque o governo alemão necessitava dessa vitoria para contrabalançar o efeito prejudicial que as derrotas nazistas na Russia vem tendo sobre o moral do povo alemão. Em outras palavras, os circulos autorizados acham que Hitler deu a Rommel a ultima oportunidade para se reabilitar".

REFORÇOS PARA ROMMEL

E' indubitavel que o comando nazista pôs á disposição de Rommel grandes quantidades de reforços em homens e equipamentos afim de fazer com que ele possa obter "a vitoria do desespero" sôbre os aliados, na Italia.

E é indubitavel tambem que "a raposa do deserto" aproveitará toda a oportunidade que hoje se lhe apresenta e usará de toda sua capacidade e do seu "magnetismo pessoal" para alterar a balança da guerra na Italia.

A RUSSIA ESTA' PERDIDA

A Russia é um "osso muito duro para roer", e assim Hitler, segundo todas as aparencias, resolveu voltar-se contra os aliados na Italia com a esperança de dar-lhes um "golpe de misericordia" no sul dos Alpes.

Diz-se mesmo que o marechal Rommel já está tomando parte ativa nas operações e que reforços já chegaram á Italia idos dos Balcans, o que representa parte da estrategia de Rommel. Não se poude todavia saber se as tropas alemãs da Italia levarão ainda muito tempo para lançar a anunciada ofensiva ou antes contra-ofensiva que os nazistas vem preparando. Os circulos competentes dizem que é preciso levar em consideração todas as eventualidades no campo de batalha da Italia, onde as vantagens que tem os alemães em terra são enormes e servem para contrabalançar em grande parte sua perda completa do poder naval e sua aparente debilidade no ar.

DESDE KASSERINE

A ultima vez em que Rommel esteve em contacto com as forças norte-americanas e britanicas foi na batalha da "Passagem de Casserine" durante a campanha da Tunisia.

DESDE FEVEREIRO

No domingo dia 14 de fevereiro, a "raposa do deserto" fez seus tanks do Afrika Korps atravessarem o "Passo de Faid" e cercou dois batalhões da infantaria norte-americana nas colinas nas vizinhanças de Sidi Bezzed e durante três dias os norte-americanos foram duramente castigados. Rommel repeliu um ataque americano e se apoderou de Gafsa, Feriana e Casserine e entrou no "Passo" do mismo nome que se acha ao noroéste da localidade. Todavia mais tarde foi Rommel rechaçado de Thala por uma divisão britanica, e nessa ocasião foi oficialmente substituido no comando do Afrika Korps pelo general italiano Giovanni Messe. Durante a ultima semana daquele fevereiro Rommel partiu de Casserine, foi a Gabes e ao que se acredita, pouco depois deixou a Africa. Deu-se para isso a razão oficial de que "estava muito doente". Pouco depois da saida de Rommel, o Oitavo Exercito Britanico atravessou a linha Mareth, uniu suas forças com as norte-americanas na estrada de Gafsa a Gabes e dai começou a derrota completa do Afrika Korps.

HENRY STIMSON DECLARA:

Lento e Satisfatorio o Avanço Aliado na Italia, Retirada Alemã na Criméia

ABAIXO DE CINCO POR CENTO A S PERDAS AEREAS AMERICANAS

WASHINGTON, 28 (U. P.) — O secretario da Guerra norte-americano, sr. Henry Stimson, formulou hoje interessantes declarações sobre a guerra, dizendo entre outras coisas que o avanço dos aliados na Italia é "lento porem satisfatorio" e que, aparentemente, os alemães estão retirando quase todas as suas forças da Criméia, antevendo tambem um desastre tremendo se forem isoladas as centenas de milhares de soldados nazistas que agem no sul da Russia.

MENOS DE 5% AS PERDAS AÉREAS

Referindo-se á arma aérea, expressou Stimson que as perdas aéreas norte-americanas na frente européia atingem média inferior a 5 por cento em cada ataque. Acrescentou que essa percentagem corresponde a todas as operações dos bombardeiros e caças norte-americanos, a partir do dia em que a 8ª Força Aérea começou a agir, isto em 1942.

Stimson tambem afirmou que em geral as perdas britanicas não chegam a cinco por cento. Mais adiante revelou que a contagem final das maquinas destruidas durante o ataque norte-americano contra Schweinfurt, levado a efeito no dia 14 do corrente, demonstra que foram destruidos 186 caças alemães e 27 mais, provavelmente derrubados, contra 60 bombardeiros norte-americanos perdidos.

PERDAS ELEVADAS E BAIXAS

"Naturalmente — acrescentou — surge agora a questão de se podemos suportar perdas tão elevadas como as experimentadas nesse ataque."

Em seguida, Stimson disse que esses elevados totais são contrabalançados pelas reduzidas perdas experimentadas em outras operações."

Disse tambem o secretario da Guerra que, recentemente, 501 aviões norte-americanos atacaram diversos aerodromos no norte da França, nos quais causaram muitos danos sem experimentarem qualquer baixa.

AUXILIO A' RUSSIA

Por fim, assegurou Stimson que as operações aliadas do Mediterraneo e a ofensiva aérea contra o Reich, partindo da Grã-Bretanha, está auxiliando em muito o esforço dos russos.

O NOVO EMBAIXADOR RUSSO EM LONDRES DECLARA:

«O Reich Procura Apenas Retardar a Sua Derrota»

Golpes Simultaneos No Oriente e No Ocidente Apressarão a Destruição do Nazismo

LONDRES, 28 (Reuters) — O novo embaixador russo, Feodor Gusef, falando em um almoço oferecido em sua honra pelo Lord Mayor de Londres, Sir Samuel Joseph, e sua esposa, em "Mansion House", declarou:

"No momento presente, em que passa por uma grave crise, em consequencia dos revezes sofridos nas frentes da Russia e da Africa do Norte e em face do colapso politico militar da Italia, o inimigo procura escapar áquela crise e prolongar a guerra, para retardar a sua derrota final".

Acrescentou: — "A estreita colaboração entre a Grã-Bretanha, Russia e Estados Unidos e seus golpes militares assestados simultaneamente contra o inimigo, no oriente e no ocidente, podem acelerar consideravelmente a destruição do exercito hitlerista e encurtar a guerra, reduzindo a perda de vidas e salvando milhares de outras vidas nos territorios ocupados, libertando tambem milhões de pessoas que, na atualidade, sofrem sob o jugo da Alemanha hitlerista.

Duras batalhas terão de ser travadas antes que cheguemos a vitoria, mas, quanto mais estreita for a nossa colaboração, mais cedo alcançaremos o triunfo definitivo. Nossos povos unidos em aliança combatente, na causa contra o hitlerismo expressaram os seus desejos de colaborar no estabelecimento e manutenção da paz no após-guerra. Os sentimentos de amizade sincera, compreensão mutua e respeito pelos interesses proprios de nossas nações, aumentaram consideravelmente os laços de mutua e amistosa cooperação entre nossos povos".

"Com o Punhal No Coração do Brasil"

FLORIANOPOLIS, 28 (A. N.) — Editado pela Delegacia de Ordem Politica e Social do Estado acaba de aparecer o livro "Com o punhal no coração do Brasil" trazendo curiosas revelações a respeito das atividades de propaganda nazista em Santa Catarina. O capitão Antonio Carlos Mourão Ratton prefaciou essa obra que possue, tambem, um capitulo escrito pelo capitão Antonio Lara Ribas, delegado da mesma Delegacia. O trabalho citado está despertando invulgar interesse.

CHURCHILL NOS COMUNS

Aprovada a Reconstuição da Camara

TAMBEM OS PROBLEMAS DA INDIA

Churchill

LONDRES, 28 — (U. P.) — O Primeiro Ministro Britanico, sr. Churchill, propôs que seja apontada uma comissão para estudar o projeto de reconstrução do edificio da Camara dos Comuns. A proposta de Churchill foi aprovada por 127 votos contra 3.

NO ARTIGO LOCAL

O primeiro ministro britanico é de parecer que seja mantida a antiga localização da Camara e que se utilizem as paredes atingidas pelas bombas durante a ultima grande "blitz" noturna experimentada por Londres, isto em 10 de maio de 1941.

ANTES DO FIM DA GUERRA

Deseja o chefe do governo inglês, caso seja possivel, que as obras sejam iniciadas antes do fim desta guerra.

MENOR E MAIS INTIMA

A juizo de Churchill, o recinto deveria ter forma oblonga invés de semi-circular, — tal como a Camara dos Representantes dos Estados Unidos — e dimensões mais reduzidas. "E' indispensavel, disse, uma Camara pequena que dê a sensação de intimidade".

CONTRA A TRADIÇÃO

Ao ser discutida a proposta houve divergencia de opinião, pois alguns legisladores consideraram que a Camara deveria romper com a tradição e transferir-se para um edificio inteiramente novo, de estrutura de acordo com a época.

SESSÕES EXTRAS PARA RESOLVER O PROBLEMA DA INDIA

LONDRES, 28 (U. P.) — Na sessão de hoje da Camara dos Comuns o sr. Winston Churchill informou que durante a proxima série de reuniões, haverá um dia extra de sessões e que o debate sobre a situação alimentar na India será realizado no terceiro dia das proximas sessões.

A FOME

Ao informar a Camara sobre o assunto, o secretario de Estado para a India e Birmania, sr. Leopold Amery, disse que entre meados de agosto e meados de outubro, pereceram em Calcutt; 3 mil pessoas por inanição. Acrescentou o sr. Amery que as condições imperantes nas regiões sudeste e sudoeste de Bengala, são piores que as de Calcuttá no que diz respeito á situação dos alimentos, porém indicou que o governo está realizando todos os esforços possiveis afim de dominar a situação.

O Dia da Marinha Norte-Americana Em Pernambuco

RECIFE, 28 (A. N.) — O dia de ontem, consagrado á Marinha Norte-americana, não passou desapercebido nesta capital. A imprensa focalizou a expressão do dia da Marinha da grande Nação aliada com destacadas e simpaticas notas, pondo em relevo a contribuição dos valores marinheiros dos Estados Unidos na tarefa de exterminar os inimigos comuns da América e do mundo.

As Autoridades Nazistas Reconhecem:

A POSSIBILIDADE DE UM ARMISTICIO REPENTINO COM A FRANÇA

LONDRES, 28 (INS) — A ultima edição chegada a Londres do jornal clandestino francês "Liberation" anuncia que as autoridades nazistas reconhecem a possibilidade de ser repentinamente assinado um armisticio. O jornal afirma que são concedidos passes de licença aos soldados nazistas na França com a seguinte clausula: "Em caso de armisticio dirija-se á guarnição mais proxima".

O jornal "Liberation" acrescenta que tal medida tem por fim impedir que caso o armisticio seja assinado os soldados alemães não se dirijam separadamente para o Reich.

LIVRARIA ALVES
Livros colegiais e Academicos